

KONETALON RAKENNUS- HISTORIALLINEN SELVITYS

Tampereen kaupunki 2020

Asemakaavoitus, Heidi Sumkin



Sisällys

A. LÄHTÖKOHDAT JA HISTORIA

1. Rakennuspaikan historia ja kaavalliset vaiheet	s.4
2. Rakennuksen liittyminen ympäristöön	s.10
3. Rakennuksen julkisivut ja pohjapiirustukset	s. 14
4. Konetalon käyttöhistoria ja muutokset	s.24

B. ARVOANALYYSI

5. Konetalo	s.28
6. Konetalon ympäristö- ja rakennushistorialliset arvot ja tulevaisuus	s.30

Johdanto

Tämä selvitystyö koskee Hervannan valtavyhlän itäpuolella sijaitsevan kampusalueen vuonna 1973 rakennettua Konetaloa, joka on ensimmäinen rakennettu osa korkeakoulualueesta. Konetalon rakennushistoriaselvitys on laadittu Tampereen yliopiston kampusaluetta koskevan kaavan nro. 8757 tausta-aineistoksi.

ID: 5052723

Kaupunkiympäristön suunnittelu
Asemakaavoitus
Frenckellinaukio 2 B
PL 487
33101 Tampere

Kannen kuva: Konetalo lintuperspektiivistä vuonna 1975.
Kuvakaappaus TTY:n arkistojen kuvasta, lähde Yle, (<https://yle.fi/uutiset/3-8396452>)

Kohdekäyntivalokuvat: 2019 Johanna E. Lehtonen, Heidi Sumkin
Tarkastanut: Aulikki Graf, Milla Hilli-Lukkarinen

Liitekoosteessa on esitetty rakennuslupakuvaotteita tärkeimmistä muutoksista.

KONETALO - Perustiedot

Rakennuksen käyttötarkoitus:	korkeakoulurakennukset (531)
Kerrosala (m ²):	27978
Kokonaisala (m ²):	38936
Sijainti/Rakennuksen osoite:	Korkeakoulunkatu 6, 33720 TAMPERE
Omistaja:	Suomen Yliopistokiinteistöt Oy - Finlands Universitetsfastigheter Ab, PL 310, 33101 TAMPERE
Arkkitehtisuunnittelu:	Arkkitehtitoimisto Harry W. Shreck ja kumppanit
Suunnitteluajankohta:	1970
Rakennuslupa:	17.3.1970, ruokala 9.11.1970
Rakennuksen valmistumis-/käyttöönottovuosi:	1973
Tonttitiedot:	Hervanta 7000, tontti 21, pinta-ala 187 696 m ²
Voimassaoleva kaava:	hyväksytty 17.1.2000
Kaavamerkintä:	YO-1 Opetustoimintaa palvelevien rakennusten korttelialue, jolle saadaan rakentaa korkeakoulutoimintoja palvelevia rakennuksia. Alueelle saadaan rakentaa välttämätöntä huoltohenkilökuntaa varten tarpeellisia asuntoja. Autopaikkoja on rakennettava yksi kutakin opetustoiminnan kerrosalan 140 m ² kohti ja yksi kutakin asuntoa kohti.
Verkostot:	viemäri, vesijohto, sähkö
Varusteet:	sähkö, kaasu, viemäri, vesijohto, lämmin vesi, ilmastointi
Rakennusaine:	Betoni tai kevytbetoni
Julkisivu:	betoni
Runko:	elementtirakenteinen
Lämmitys:	vesikeskuslämmitys
Polttoaine:	kauko- tai aluelämpö

A. LÄHTÖKOHDAT JA HISTORIA

1. Rakennuspaikan historia ja kaavalliset vaiheet

Hervanta tunnettiin alkujaan Messukylän taka- ja metsästysmaana. Myöhemmin kuntaliitoksen yhteydessä alue tuli osaksi Tampereen kaupunkia. Hervannan metsät ovat olleet pääosin Turtolan, Viialan ja Vilusen kartanoiden maita, jotka siirtyivät kaupungin omistukseen 1940-luvulla.

Hervannan alue liitettiin osaksi Tamperetta Messukylän liitoksessa 1947. 1960-luvun loppuun saakka alueen ainoa kulkureitti oli Messukylän kirkolta lähellä nykyistä Hervannan valtatieä kulkenut tie, joka näkyy alueen vanhoissa ilmakuivissa.

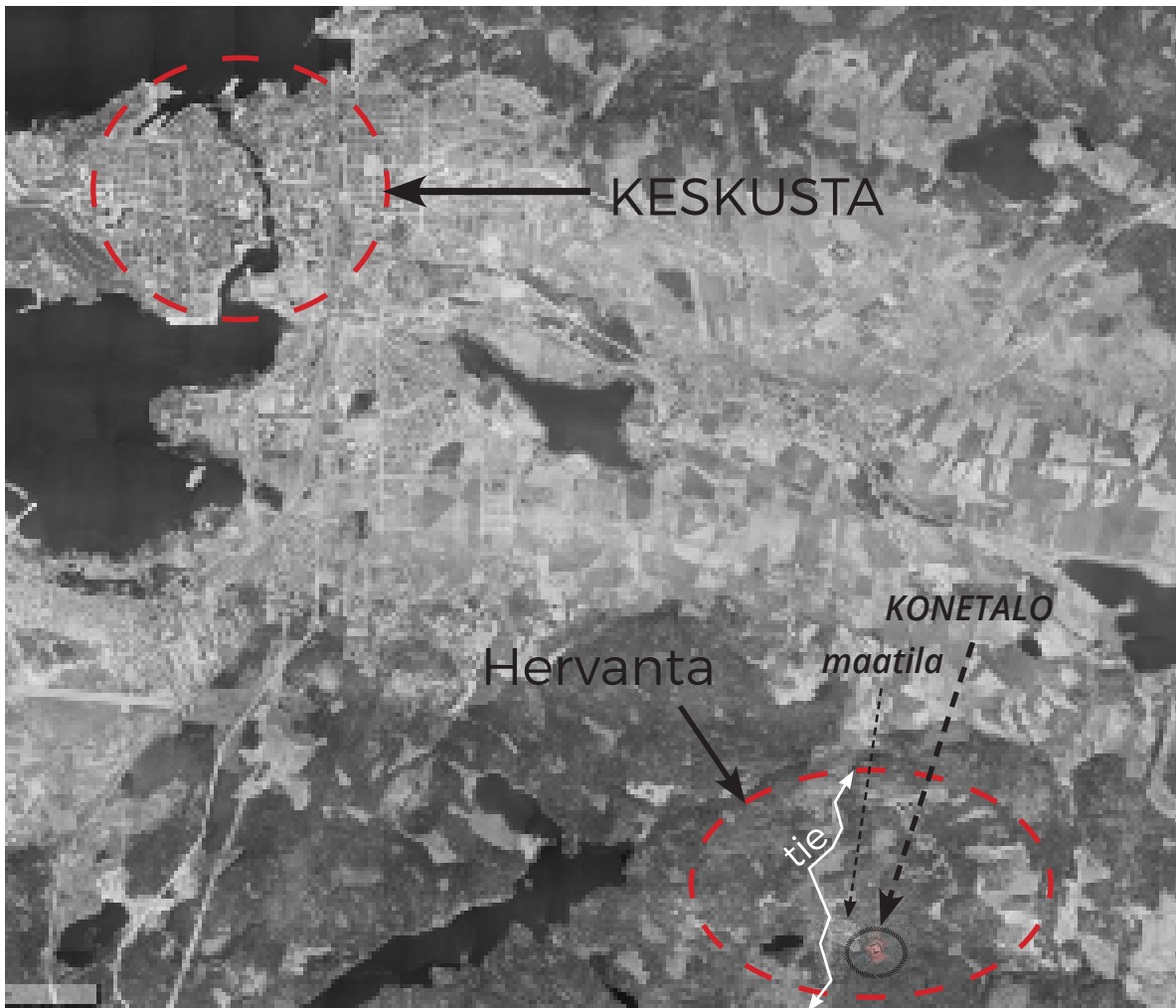

Ilmakuivassa vuodelta 1946 nähdään alueen läpikulkeva maantie, sekä tien viereen liittyvä maatila. Kuva: Oskari karttapalvelu.

Hervanta sijaitsee mäellä, joka näkyy kauas Tampereen kaupunkialueelle. Vain Pyykin ja Pispalan harjun kapea alue on vastaavalla korkeudella, 140 metriä merenpinnasta. Ennen kaupunginosan rakentamista Hervannan kallioisella mäellä oli noin 300 metrin välein jääkauden muistoina harjanteita, jotka kulkivat kahdessa suunnassa ristiin; kaakkois-luoteissuunnassa ja lounais-koillissuunnassa. Alueen luonto koostui kalliisesta maastosta ja metsästä.

Hervannan rakentamisen valmistelu alkoi 1960-luvulla. Teollisuus- ja palveluelinkeinojen osuus maassa kasvoi jatkuvasti, maatalous koneellistui ja vapautti työvoimaa maaseudulta. Ihmiset alkoivat hakeutua maalta kaupunkiin töiden ja vauraamman elämän perässä. Suomessa sodanjälkeinen jälleenrakennus ja yhteiskunnallinen kehitys olivat voimakasta ja ripeää, ja valtio teki kunnille taloudellisia helpotuksia nopean asuntotuotannon mahdollistamiseksi. Maaltamuutto kaupunkiin paineisti kaupunkia asuntotuotannon suhteen. Edullisten asuntojen sekä työ ja koulutuspaikkojen tiedettiin ohjaavan muuttoliikettä ja Tampere halusi saada osansa sen tuomasta väestönkasvusta. Hervanta tarjosi kaupungin omaa tonttimaata tähän tarkoitukseen ja ilmentää tässä tyylipuhdasta esimerkkiä uuden kaupunginosan synnystä.

Ajatus Tampereen vanhan kaupunkirakenteen ulkopuolelle rakennettavasta satelliittikaupunginosasta syntyi Tampereen yleiskaavasunnitelmassa 1966, jolloin laadittiin ensimmäinen yleiskaavaluonnos 33 000 tuhannen asukkaan kaupunginosasta. Toukokuussa 1967 Teknilliselle korkeakoululle luovutettiin 100 hehtaarin tontti. Alueen suunnittelusta järjestettiin 1967 aatekilpailu, josta haettiin ratkaisuehdotuksia kaavoituksen ja suunnittelun pohjaksi. Tarkoituksena oli saada aikaan alueelle sijoitettavien korkeakoulujen, asuntojen ja aluekeskuksen kaavallinen perusratkaisu. Kilpailualue käsitti n. 1450 ha alueen, jolle toivottiin "arkkitehtonisesti korkeatasoista, opetukselliset ja liikenteelliset näkökohdat huomioon ottavaa rakennusmassoiltaan keskittyä ja taloudellista ratkaisua" (ote kilpailuohjelmasta). Kilpailuohjelman julkaisuhetkellä vuonna 1967 Hervannan valtaväylä oli jo rakenteilla, mikä osaltaan määritteli suunnittelualueen tulevia ratkaisu- ja käyttömahdollisuuksia. Valtaväylä avattiin 15.2.1975.

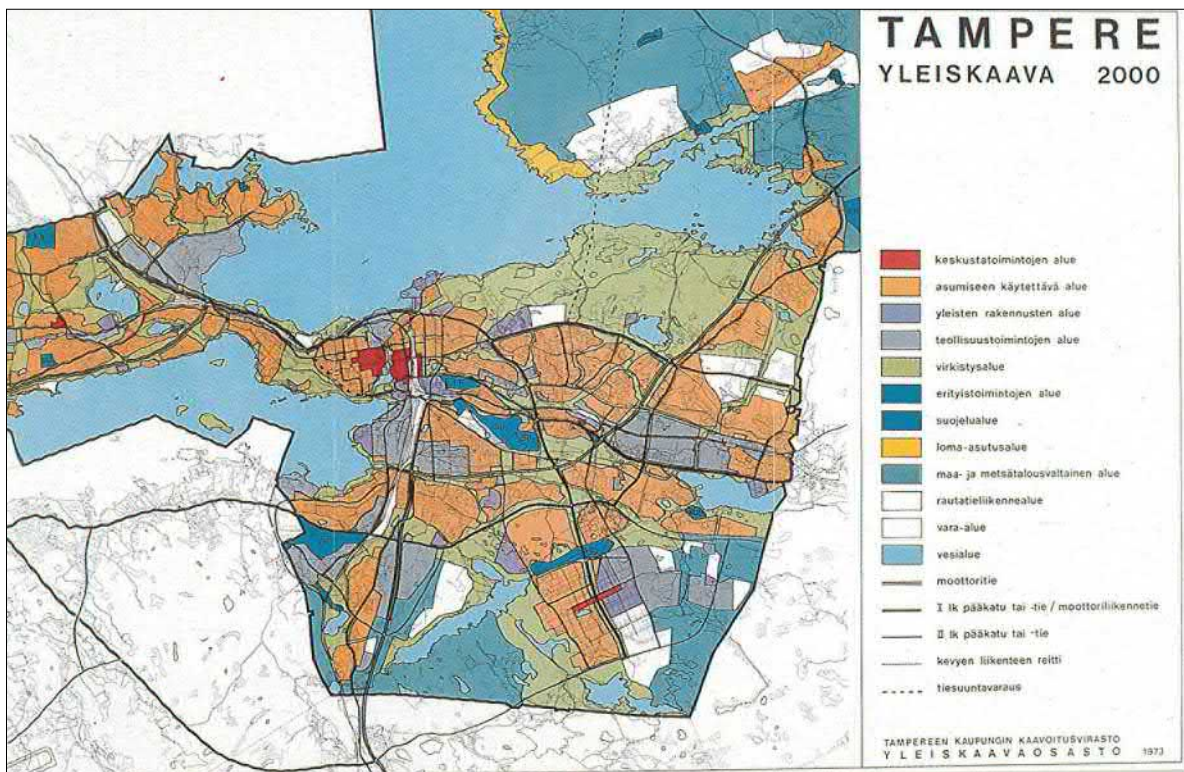

Tampereen yleiskaava 2000 vuodelta 1973, kuva: Tampereen yleiskaavoitus.

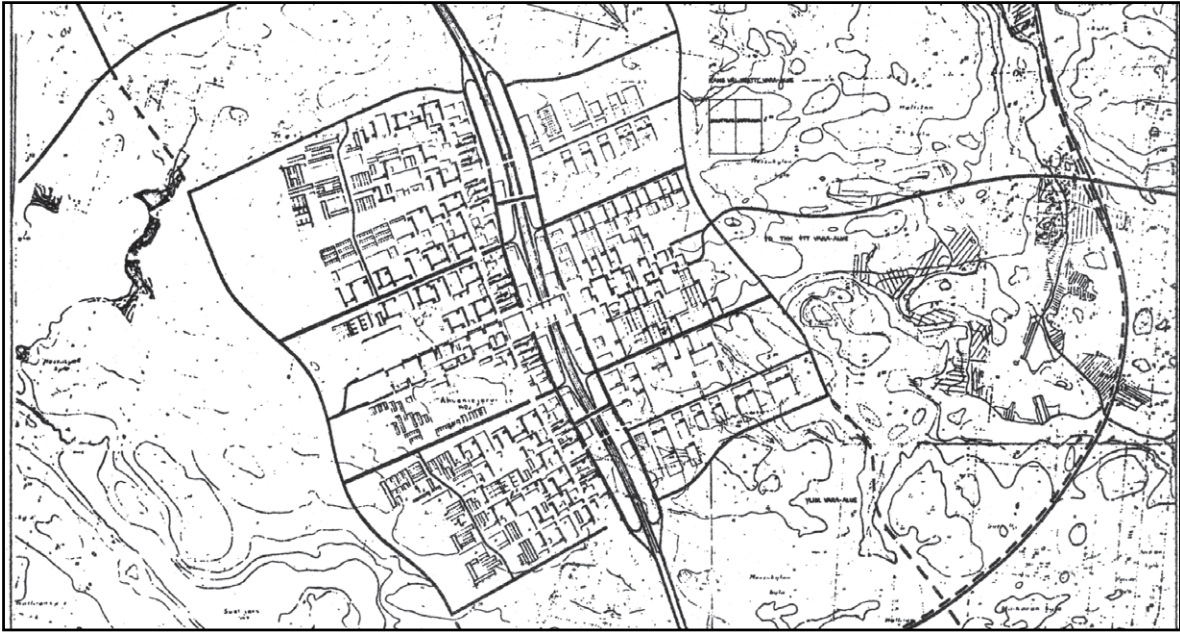

Ote Aatekilpailun voittaneen Aarno Ruusuvuoren kilpailuehdotuksen yleiskaavasunnitelmasta.

Kaavalliset vaiheet

Aatekilpailun voitti arkkitehti Aarno Ruusuvuoren ehdotus, jossa toimintojen sijoittuminen oli ratkaistu ryhmittämällä ne alueen halkaisevan moottoriväylän molemmin puolin. Ajan liikennesuunnitteluihanteiden mukaisesti jalankulku oli eritelty eri tasoon moottoriliikenteestä (vrt. Pasila). Ehdotuksen ytimessä oli toimintoja yhteen sitova kaupunkimainen keskus, joka nivoi itäpuolen länteen moottoritien yläpuolelle sijoittuvalla kansirakenteella. Länsipuolelle sijoitettiin asuinalueet, itäpuolelle yliopisto- korkeakoulu-, instituutti- ja teollisuusalueet. Ruusuvuori tunnettiin rationalismin puolestapuhujana ja Hervannan kilpailusuunnitelma ilmensi tätä ihannointia. Ehdotus oli ajan hengen mukainen kaupunkimalli moduulimitoituksellaan ja järjestelmäajattelullaan. Työssä Hervantaa ideoitii ajan modernistisen aatteen mukaisesti eritellen toiminnot työn, vapaa-ajan ja koulutuksen kesken kampusalueesta palvelukeskukseen ja tätä ympäröiviin asuinalueiden ryppäisiin.

Alueen suunnittelu jatkui Tampereen kaupungin omana projektina, mutta kilpailuvoitosta otettiin vaikutteita suunnittelun pohjalle. Keskusakselista luovuttiin suunnitteluvaiheessa, mutta toiminnalliset keskittymät seurasivat alkuperäisiä suunnitelmia. 1970-luvulla nousivat Hervantaan ensimmäiset asuinrakennukset. 1980-luvulla korkeakoulualue saavutti puolet nykyisestä muodostaan ja 1990-luvulla rakentui pääosin loput alueesta. Hervannan syntyilmettä ohjasi aate, jossa aiemmin vaikuttanutta puutarhakaupunki-ideologiaa vasten haluttiin lähteä kehittämään rationalistista ratkaisua tiiviistä ja tehokkaasti rakennetusta kompaktikaupungista.

Hervannan kampusalueen asemakaava oli ensimmäinen Hervannassa ja se valmistui v. 1970. Yleiskaavaa työstettiin muun suunnitellun rinnalla suunnitelmien tarkentuessa ja lopullinen yleiskaava valmistui v. 1975. Kaavaan oli varattu runsaasti (200 000 k-m²) rakennusoikeutta seuraavalle 20 vuodelle. Tampereen teknillisen korkeakoulun alueen rakentaminen alkoi välittömästi ensimmäisen asemakaavan valmistuttua. Konetalo oli ensimmäisten rakennusten joukossa, kun Hervantaa alettiin rakentaa. Väljä ja joustava kaava on antanut korkeakoulualueelle tilaisuuden muotoutua ja kerrostua vuosikymmenten saatossa kutakin ajanjaksoa ilmentäen, niin rakennustensa arkkitehtuurissa, kuin reagoiden muuttuvaan maailmaan toimintojen kautta.

Kun yliopistoaluetta alussa lähdettiin kaavoittamaan, oli oletuksena, että kampusalueelle liittyisi Tampereen yliopisto Teknillisen korkeakoulun kanssa. Kun yliopisto päätyi vetäytymään Hervantaan muutosta 1971, heikensi

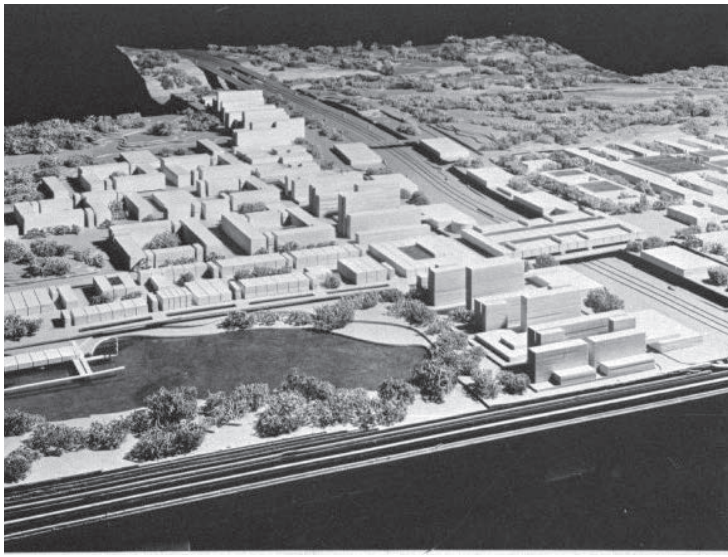

Valokuva kilpailun voittaneen ehdostuksen pienoismallista.
Lähdeaineisto © Pirkanmaan maakuntamuseo 2019.

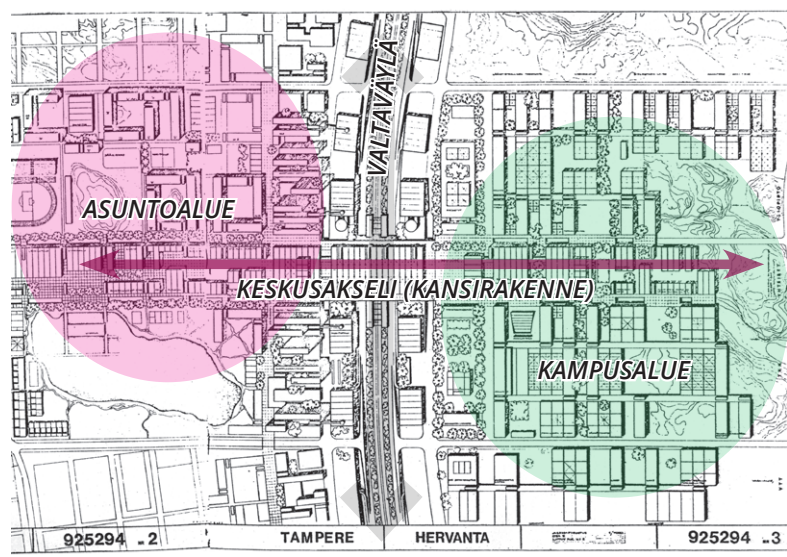

Kuva Aarno Ruusuvuoren kilpailuehdotuksesta, johon lisätty merkinnät toimintojen sijoittumisesta.

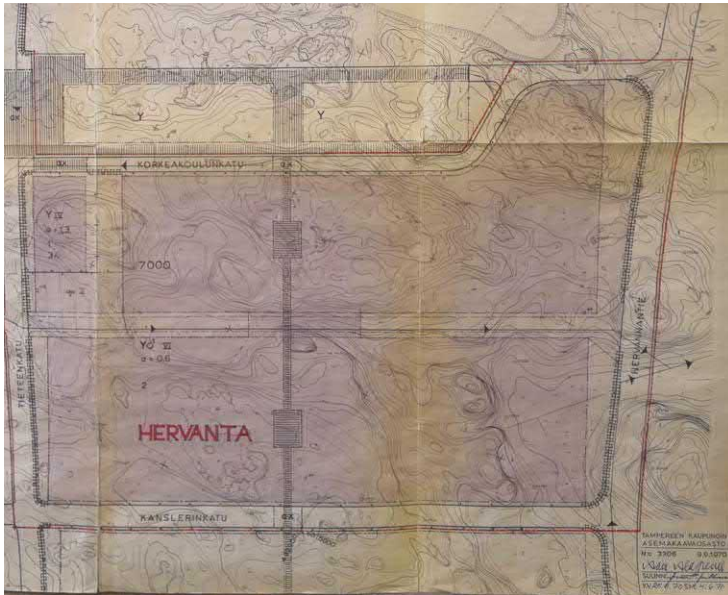

Ensimmäinen Hervannan asemakaava vuodelta 1970.
Valokuva Tampereen asemakaavoituksen arkiston kaavasta nro 3306.

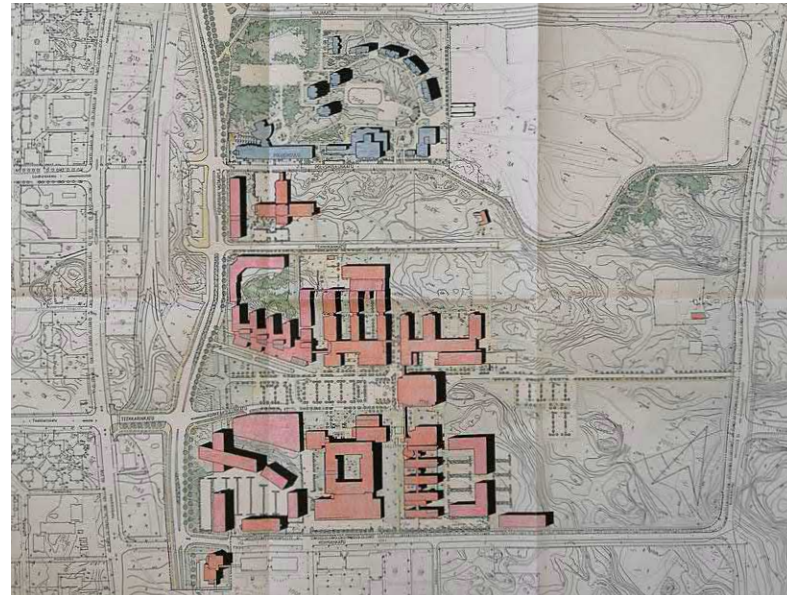

Havainnepiirros liittyy asemakaavakarttaan nro 7452 ja 7455, Hervanta, TTKJ ja poliisikoulu. Päiväys 16.11.1998

se valtavyälän itäpuolen alueen kasvua, mutta säteili myös muualle Hervantaan: pienemmät opiskelijamäärät tiesivät vähemmän käyttäjiä tytärikaupunkiin. Hervantaa kaavoitettiin suuremmalle volyymille kuin mitä sinne syntyi. Hervannan keskustan palvelut eivät päässeet kehittymään toivotulla tavalla, mikä johti suppeampiin suunnitteluratkaisuihin. Ajansaatossa tämä on osoittautunut hyväksi tarjoumaksi kampusalueen kasvulle, joka on yhdessä Hermian "Pii-laakso" -teollisuuskeskittymän kanssa pystynyt muotoutumaan merkittäväksi osaksi Hervannan kaupunginosaa.

Ajantasa-asemakaava

Korttelin 7000 tonteilla 4, 5 ja 21 on voimassa asemakaava nro 7455, joka on hyväksytty vuonna 2000. Asemakaavassa tontti 4 on autopaikkojen korttelialuetta (LPA-2). Tontti 5 (Tietotalo) on liike-, toimisto- ja tutkimustoimintaa palvelevien rakennusten sekä ympäristöhäiriöitä aiheuttamattomien tuotantorakennusten korttelialuetta (KTTY-2). Tontti 21 (Konetalo, Festia, TTY-Pääatalo, Rakennustalo, Sähkötalo, Kampusareena, Liikuntahalli) on opetustoimintaa palvelevien rakennusten korttelialuetta (YO-1). Korttelin 7000 tonteilla 13 ja 14 on voimassa asemakaava nro 7939, joka on hyväksytty vuonna 2006. Asemakaavassa tontti 13 (pysäköintitalo) on autopaikkojen korttelialuetta (LPA-2). Rakentamaton tontti 14 on liike-, toimisto- ja tuotantorakennusten sekä tutkimustoimintaa palvelevien rakennusten korttelialuetta (KTTY-6).

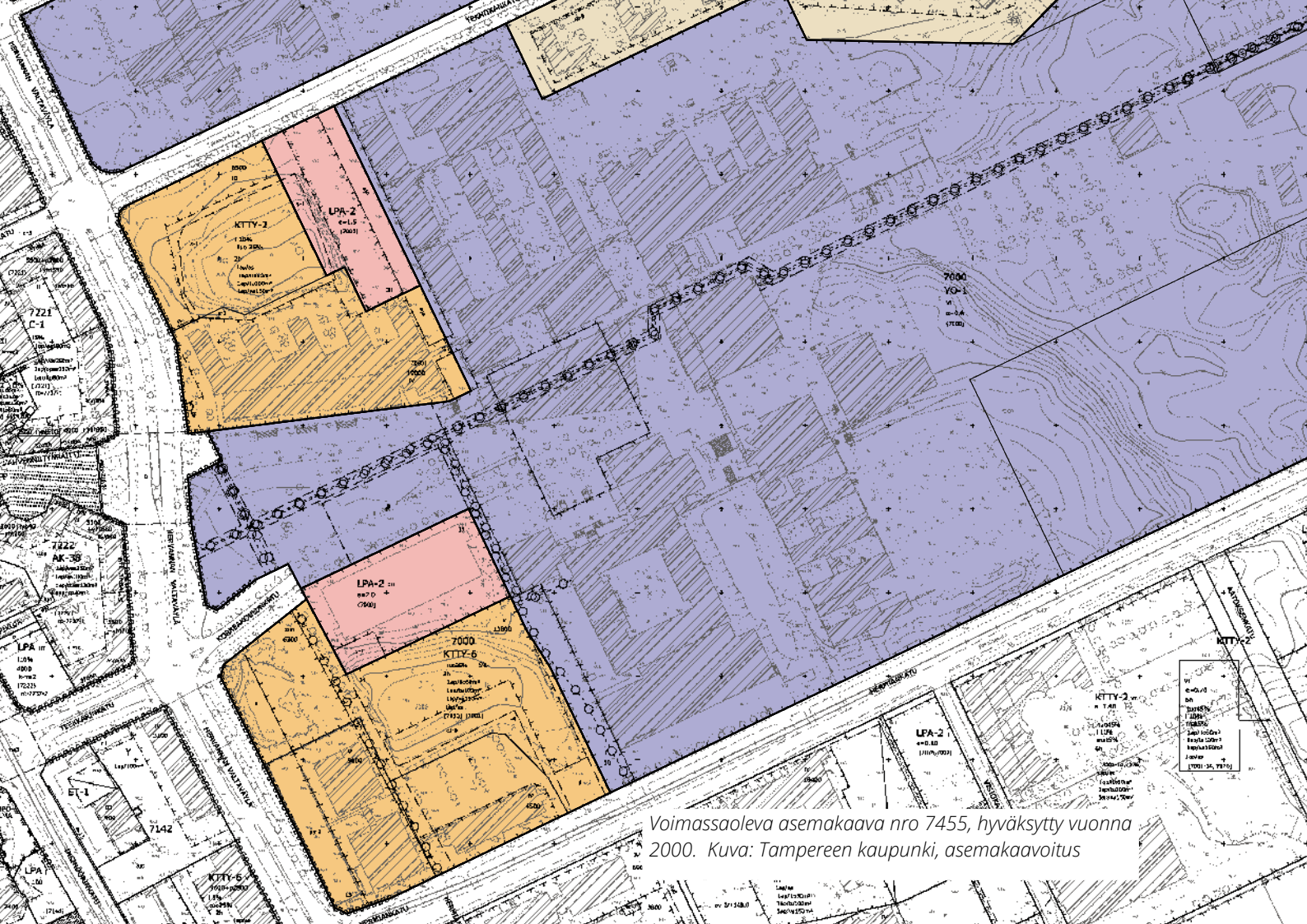

Voimassaoleva asemakaava nro 7455, hyväksytty vuonna 2000. Kuva: Tampereen kaupunki, asemakaavoitus

A-26

Asuinrakennusten korttelialue asuntolarakennuksia varten.

Y-3

Tutkimus- ja opetustoimintaa sekä terveydenhuoltoa palvelevien rakennusten korttelialue. Tontilta tulee varata yksi autopaikka kutakin asuntoa ja muun kerrosalan 100 m² kohti.

YO-1

Opetustoimintaa palvelevien rakennusten korttelialue, jolle saadaan rakentaa korkeakoulutoimintoja palvelevia rakennuksia. Alueelle saadaan rakentaa välttämätöntä huoltohenkilökuntaa varten tarpeellisia asuntoja. Autopaikkoja on rakennettava yksi kutakin opetustoiminnan kerrosalan 140 m² kohtiä yksi kutakin asuntoa kohti.

KTTY-2

Liike-, toimisto- ja tutkimustoimintaa palvelevien rakennusten sekä ympäristöhäiriöitä aiheuttamattomien tuotantorakennusten korttelialue, jonka kokonaiskerrosalasta saadaan enintään prosenttiluvun osoittama määrä käyttää liiketiloiksi sekä tuotantotiloiksi. Korttelialueelle ei saa sijoittaa laitosta, joka aiheuttaa melua, tärinää, ilman pilaantumista tai muuta häiriötä. Tontilta tai enintään 300 metrin päässä olevasta pysäköintilaitoksesta tulee varata autopaikkoja merkinnän osoittama määrä.

KTTY-6

Liike-, toimisto- ja tuotantorakennusten sekä tutkimustoimintaa palvelevien rakennusten korttelialue, jolla ympäristöasettaa toiminnan laadulle erityisiä vaatimuksia. Kokonaiskerrosalasta saadaan enintään prosenttiluvun osoittamat määrät käyttää liike- ja tuotantotiloiksi. Autopaikkoja tulee varata vähintään merkinnän osoittama määrä.

LPA-2

Autopaikkojen korttelialue. Autopaikkariivin väliin ja niiden ympärille on istutettava puuta ja pensaita, ellei autopaikkoja kateta.

7000

Korttelin numero.

19000

Rakennusoikeus kerrosalaneliömetreinä.

I 5%

Merkintä osoittaa, kuinka monta prosenttia rakennusallalle sallitusta kerrosalasta saadaan enintään käyttää liiketiloina.

tuo25%

Merkintä osoittaa, kuinka monta prosenttia rakennusallalle sallitusta kerrosalasta saadaan käyttää tuotantotiloiksi.

IV

Roomalainen numero osoittaa rakennusten, rakennuksen tai sen osan suurimman sallitun kerrosalaluun.

e=0.60

Tehokkuusluku eli kerrosalan suhde tontin pinta-alaan.

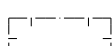

Rakennusala.

2h

Tontin suurin sallittu asuinhuoneistomäärä.



Rajan osa, jossa ei tarvita rajaseinää.

et-8

Rakennusallalle voidaan sijoittaa sähkölaitoksen osoittamasta paikasta jakelumuuntamoita varten n. 6 x 6 m² suuruinen ala tai rakennuksessa enintään 20 m² suuruinen tila, jota ei lasketa rakennusoikeuteen.



Istutettava tontin osa, jolle on istutettava havu- ja lehti-puuta.



Ajoyhteys.



Pysäköimispaikka.



Merkintä osoittaa rakennusallalla sallittavien maanpäällisten pysäköintilaitosten suurimman määrän.



Maanalainen johto.



Maanalaista johtoa varten varattu alueen osa.



Säilyviä maanalaisia johtoja varten varattu alueen osa. Rakennustoimenpiteen yhteydessä on huolehdittava siitä, että johtojen huoltomahdollisuus säilyy ja että kantavia rakenteita ei rakenneta johtolinjoille.



Katualueen rajan osa, jonka kohdalta ei saa järjestää ajoneuvoliittymää.

1ap/lto50m2

Merkintä osoittaa, kuinka monta liike- ja toimistotilan kerrosalaneliömetriä kohti on rakennettava yksi autopaikka.

1ap/tu100m2

Merkintä osoittaa, kuinka monta tuotanto- ja tutkimustoiminnan kerrosalaneliömetriä kohti on rakennettava yksi autopaikka.

1ap/va150m2

Merkintä osoittaa, kuinka monta varastotilan kerrosalaneliömetriä kohti on rakennettava yksi autopaikka.

1ap/as

Merkintä osoittaa, kuinka monta autopaikkaa asuntoa kohti on rakennettava.

(7000)

Suluissa olevat numerot osoittavat ne korttelit tai korttelin osat, joiden autopaikkoja alueelle saadaan sijoittaa.

[7000]

Hakasuluissa olevat numerot osoittavat sen korttelin tai korttelin osan, jolta autopaikat saadaan sijoittaa.

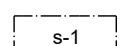

Luonnonmukaisena säilytettävä tontin osa, jota on hoidettava niin, että maiseman luonne ei olennaisesti muutu.

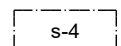

Alueen osa, jolla olemassa oleva puusto on säilytettävä siten, että sallitaan vain maiseman hoidon ja alueen pääkäyttötarkoituksen vaatimien toimintojen kannalta tarpeelliset toimenpiteet.

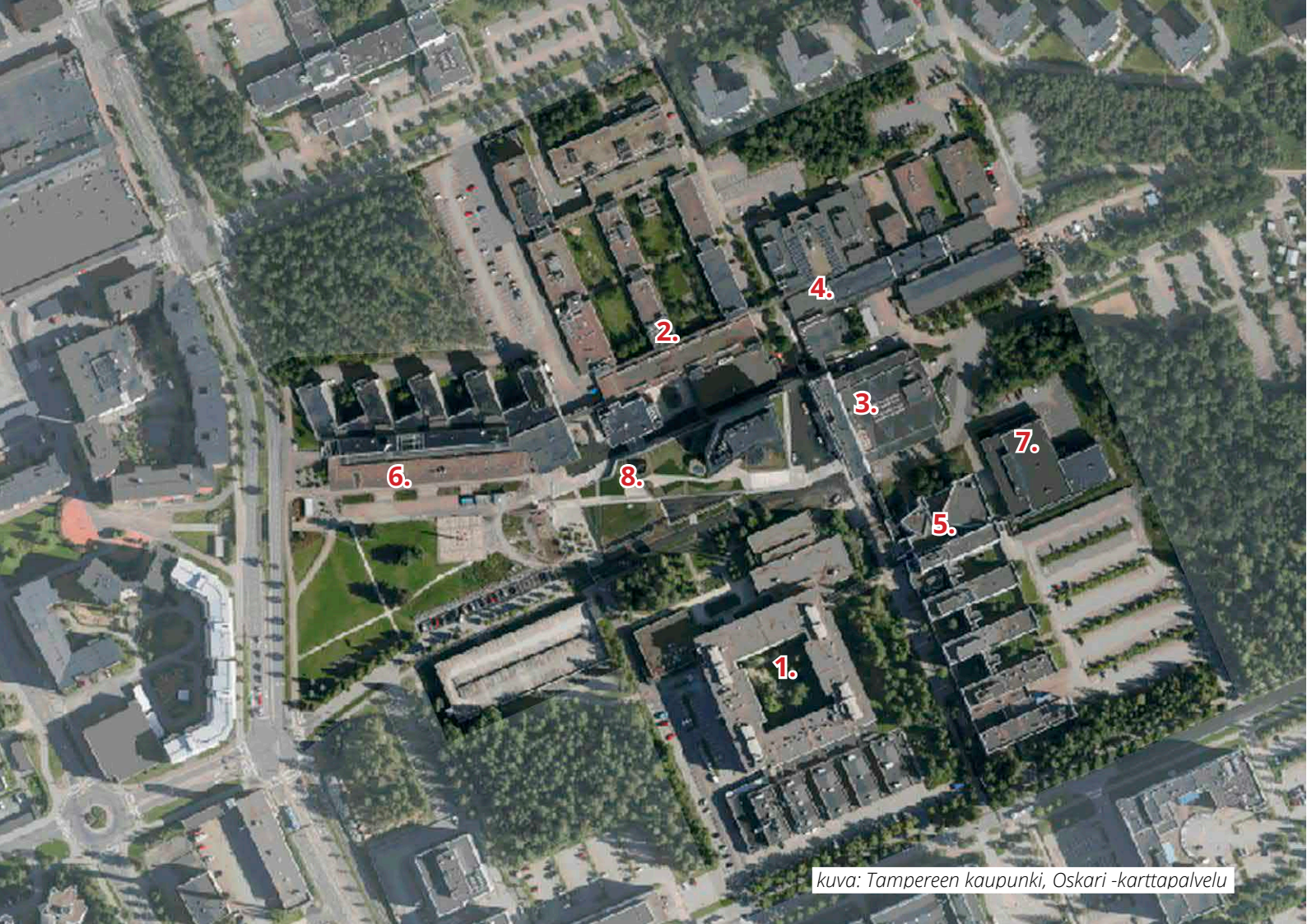

kuva: Tampereen kaupunki, Oskari -karttapalvelu

KAMPUSALUEEN RAKENTUMINEN:

- 1) Konetalo 1973, 2) Sähkötalo 1978 3) Päärakennus 1983 (laajennus 2006), 4) Rakennustalo 1984, (+ arkkitehtiosasto 1996), 5) Festia 1995, 6) Tietotalo 2001, 7) Tamppi Areena 2002 (laajennus 2013), 8) Kampusareena 2015.



Konetalo

Kuva: © Lentokuva Vallas Ov

2. Rakennuksen liittyminen ympäristöön

Konetalo sijaitsee Hervannan kampuksella Hervannan kaupunginosassa, 6 - 7 km kaakkoon Tampereen keskustasta ja on ensimmäinen rakennettu osa nykyään jo kansainvälisessä kampuskokonaisuudesta.

Konetalo oli ensimmäinen rakennus Hervannan kampusaluetta rakennettaessa ja toimi päärakennuksena Päätalon valmistumiseen, vuoteen 1983 asti. Myöhemmin viereen rakentuivat Sähkötalo 1978, Päätalo 1983, Rakennustalo 1984 ja Festia 1995, jotka kaikki toteuttivat perinteistä ruutukaava-asemointia. Vuonna 2001 valmistui Tietotalo, joka ensimmäisenä rikkoi ruutukaavamaisen akselin rakennusten sijoittumisessa. Vuonna 2002 valmistui Festian taakse itään liikuntasali Tamppi Areena, jota laajennettiin myöhemmin vuonna 2013. Viimeisimpänä lisäyksenä kampusalueelle nousi Kampusareena, joka avattiin Tampereen teknillisen korkeakoulun perustamisen 50-vuotisjuhlavuotena 2015. Kampusareenan rakentamispäätös tehtiin poikkeamisena olemassa olevaan kaavaan. Rakennuksen massa ja sijoittelu rikkoivat U-mallisen kampusrakenteen ja fyysisesti yhdisti muut kampusalueen rakennukset toisiinsa yhteistoimintojen ja yhdistävien käytäväputkien avulla. Tämän lisäksi uusi rakennusosa loi uutta ulko-oleskelutilaa pois katutasosta. Kampusen piha-alueen painopiste siirtyi näin lähemmäksi valtavyylää lännen suuntaan. Kampusareenan rakentamisen yhteydessä siirtyi myös maamerkki ja tilataideteos obeliski Prisma Tietotalon edustalle. Hervantaa kaavoittaessa oli ajatus jättää alkuperäistä luonnontilaa suurina aluevarauksina rakennusten väleihin. Kaavoitus ilmensi aikakautensa ihanteita tehokkaasta toimintojen erittelystä ja kompaktikaupungista, jossa tiivistä asumista ympäröi luonto. Myös konetalon ympäristö on jäänyt tämän ansiosta vehreäksi. Hervanta on rakentunut tasaisesti viiden eri vuosikymmenen aikana ja Konetalo on ajansaotossa jäänyt hyvinkin monipuolisen ja -ikäisen rakennuskannan ympäröimäksi. Konetalon ympäristö on muuntunut metsän keskellä sijaitsevasta "korpikampuksesta" urbaaniksi kampuskokonaisuudeksi.

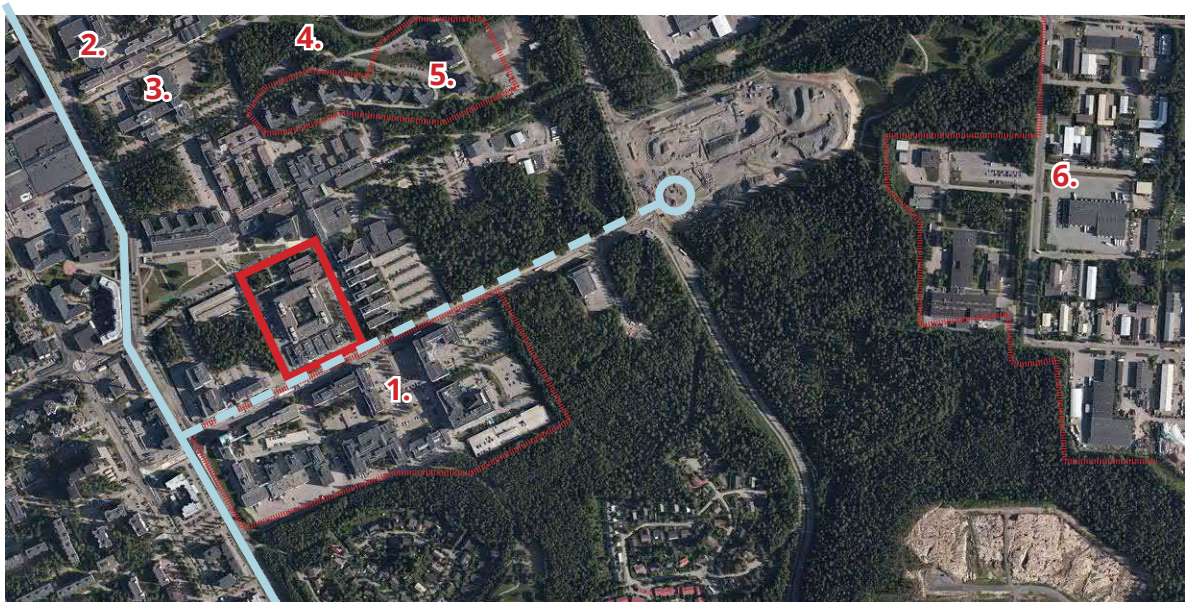

Konetalon eteläpuolella sijaitsee Hermian teollisuusalue (1), pohjoispuolella Poliisikoulu (2) ja entinen Valtion teknologian tutkimuskeskus tutkimuskeskus (VTT) (3) sekä koillisessa ylioppilaskunnan teekkarisauna Mörrimöykky (4). Koillisessa on myös metsäkaistaleiden takana kerrostalo-asutusta (5) ja pidemmällä itään mentäessä tulee vastaan Ruskon teollisuusalue (6). Hermiankatua pitkin kulkee tulevan raitiotien varikkoraiteet (merkitty katkoviivalla ilmakuvaan) ja varikko sijaitsee 700m päässä koilliseen Konetalosta.

Kampusalueen synty

1946

1956

1966

1974

1987

1995

2015

Tampereen yliopisto

HERVANNAN KAMPUS

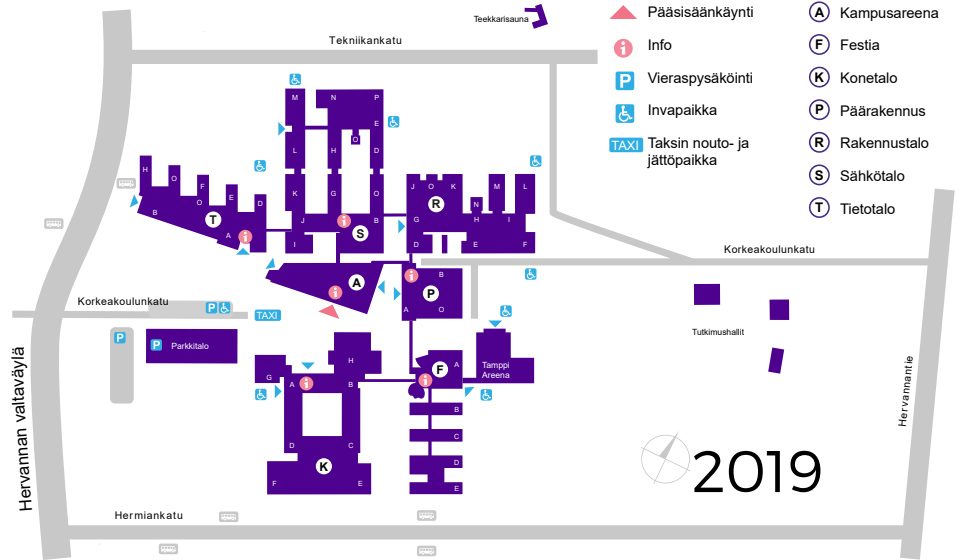

Kampuskarttakuva: <https://www.tuni.fi/fi/>

Imakuvat: kartat.tampere.fi/oskari



Tietotaloa suunniteltaessa alueen käytöstä laadittiin 1997 Valtion kiinteistölaitoksen julkaisema Tampereen Hervannan valtion alueiden maankäyttösuunnitelma -julkaisu, jossa oli tutkittu erilaisia vaihtoehtoja kampusalueen täydentämiseksi. Suunnittelun pohjaksi jäi massoitteletutkimista ruutuakselin katkaiseminen ja kampusalueen avaaminen enemmän Hervanta-keskukseen suuntaan luoteeseen. Kuvaskannaus julkaisusta.

Yliopiston vaihehistoria ja teknillisen korkeakoulun perinteet

Tampereella Hervannan kaupunginosassa sijaitseva, korkeinta teknillistä opetusta ja tutkimusta harjoittava yliopisto on käynyt läpi monipuolisen muutoshistorian. Tarve tekniseen koulutukseen Suomessa nousi teollisen kehityksen myötä. Tekniikan opetus Suomessa alkoi jo 15.1.1849, kun Helsingin, Turun ja Vaasan teknilliset reaalikoulut aloittivat toimintansa. Helsingin teknillinen reaalikoulu muuttui vuonna 1872 Polyteknilliseksi kouluksi ja edelleen vuonna 1879 Polyteknilliseksi opistoksi. Tampereesta kehittyi 1800-luvulla huomattava teollisuuskaupunki ja teknillisen korkeakoulun perustamista Tampereelle esiteltiin Suomen senaatissa vuonna 1857 Valtiomies Agathon Meurmanin aloitteesta. Teknillisen korkeakoulun siirtämistä Helsingin keskustasta avarammille alueille kaupungin reunaosiin tai Tampereelle keskusteltiin myös 1910-luvulla. Toisen maailmansodan jälkeen Helsingin teknillisen korkeakoulun siirtämistä pohdittiin jälleen, sillä koulun toimitilat olivat vaurioituneet pommituksissa. Teknillinen korkeakoulu siirrettiin 1950-luvun lopulla vuonna 1949 kaavoitetulle Otaniemen alueelle Espooseen. Otaniemen korkeakoulu siirtyi pääosin 1960- ja 1970 -luvulla.

Tampereen kaupunki haaveili yhä teknillisen korkeakoulun saamisesta Tampereelle ja asetti 27.1.1964 toimikunnan tutkimaan asiaa. Toimikunta totesi, etteivät Suomessa olevat korkeakoulut suunniteltuine laajennuksineen riitä tyydyttämään diplomi-insinööritarvetta ja että uuden korkeakoulun sijoituspaikaksi Tampere on erittäin sopiva, koska se ympäristöineen muodostaa vahvan teollisuuskeskuksen ja teknisellä opetuksella on kaupungissa lujat perinteet. Tästä eteenpäin kaupungin haave edistyi joutuisasti. Opettajaneuvoston aloite lähti ministeriöön 5.4.1965 ja 13.8.1965 tasavallan presidentti Urho Kekkonen antoi asetuksen korkeakoulun aloittamisesta Tampereella koneinsinööri-, rakennusinsinööri-, ja sähköteknillisellä osastolla. Nopeaa päätöstä taustoitti myötämielinen tahtotila ja kilpailuasetelma Ruotsin kanssa insinöörikoulutuksen suhteen sekä suurten ikäluokkien kasvaminen korkeakouluikään. Suomessa valmistui 1960-luvulla huomattavasti vähemmän diplomi-insinöörejä Ruotsiin verrattuna. Tämä oli teollisuuden näkemyksen mukaan kestäväntöntä pitkällä aikavälillä. Otaniemen Teknillisen korkeakoulun rehtori Jaakko Rahola laski tuolloin, että ruotsalaisia tekniikan opiskelijoita oli vuonna 1964 keskimäärin 2,6-kertainen määrä Suomeen verrattuna.

Syyskuussa 1965 Tampereen Pyynikillä aloitti 110 ensimmäisen vuosikurssin tekniikan ylioppilasta tiloissa, jotka olivat vapautuneet Tampereen teknilliseltä opistolta. Tampereen Teknillisen korkeakoulu aloitti ensin toimintansa 1965 Otaniemen Teknillinen korkeakoulun (TKK) sivukorkeakouluna. Vuonna 1972 korkeakoulu itsenäistyi Otaniemestä erilliseksi omaksi Tampereen teknilliseksi korkeakouluksi (TTKK). Itsenäistyneessä korkeakoulussa oli tuolloin 900 opiskelijaa. Aluksi opetusta annettiin Tampereen keskustassa Pyynikillä, mutta toiminnan kasvaessa ja toimitilojen käydessä ahtaaksi alettiin kampukselle etsiä uutta aluetta.

Yliopisto-alue syntyi Hervantaan aluepoliittisen päätöksen seurauksesta 1960-luvulla. Tulevan kampuksen sijoituspaikkaa oltiin katsottu myös Aitolahdesta mutta siellä oli liian vähän maata kaupungin omistuksessa ja infran rakentaminen olisi ollut liian kallista. Hervanta oli vielä 1960-luvulla lähinnä korkea ja nykyisen kampuksen kohdalla oli pienmaatilan niittyä. Myös teekkareiden keskuudessa esiintyi epäilyä Hervannan kampusta kohtaan. Yleinen epäily oli, ettei kampusta ja sen ympärille rakennettavaa kaupunginosaa pystytä rakentamaan toimivaksi riittävän nopeassa aikataulussa. Toimitilat keskustassa alkoivat kuitenkin käydä ahtaaksi ja siirtyminen vuodesta 1973 alkaen vastaperustettuun Hervannan kaupunginosaan oli välttämätöntä. Viimeisenä Hervantaan siirtyi arkkitehtuurin osasto, joka toimi Tampereen keskustassa aina vuoteen 1996 saakka.

1. tammikuuta 2003 korkeakoulun nimi muuttui Tampereen teknilliseksi yliopistoksi (TTY). Yliopistosta tuli säätiö vuonna 2010 ja ollen vasta toinen säätiömuodon valinneista yliopistoista Suomessa. 1. tammikuuta 2019 Teknillinen Yliopisto lakkautettiin ja toiminnot siirtyivät uuteen Tampereen yliopistoon (TAU). Korkeakouluyhteisöön liitettiin myös Tampereen ammattikorkeakoulu (TAMK).

Lainaus yliopiston sivuilta: "Uusi Tampereen yliopisto syntyy vuoden 2019 alussa, kun Tampereen yliopisto ja Tampereen teknillinen yliopisto yhdistyvät uudeksi säätiöyliopistoksi. Uudessa yliopistossa tekniikka ja yhteiskuntatieteet kohtaavat toisensa ainutlaatuisella tavalla. Tutkimusryhmissämme ja -hankkeissamme tehdään monitieteistä ja -alaista tutkimusta yli organisaatorajojen. Huippuyksikköjemme tutkimus ulottuu pelikulttuurista kasvaingenetiikkaan." (<https://www.tuni.fi/fi/tutustu-meihin/yliopisto>)

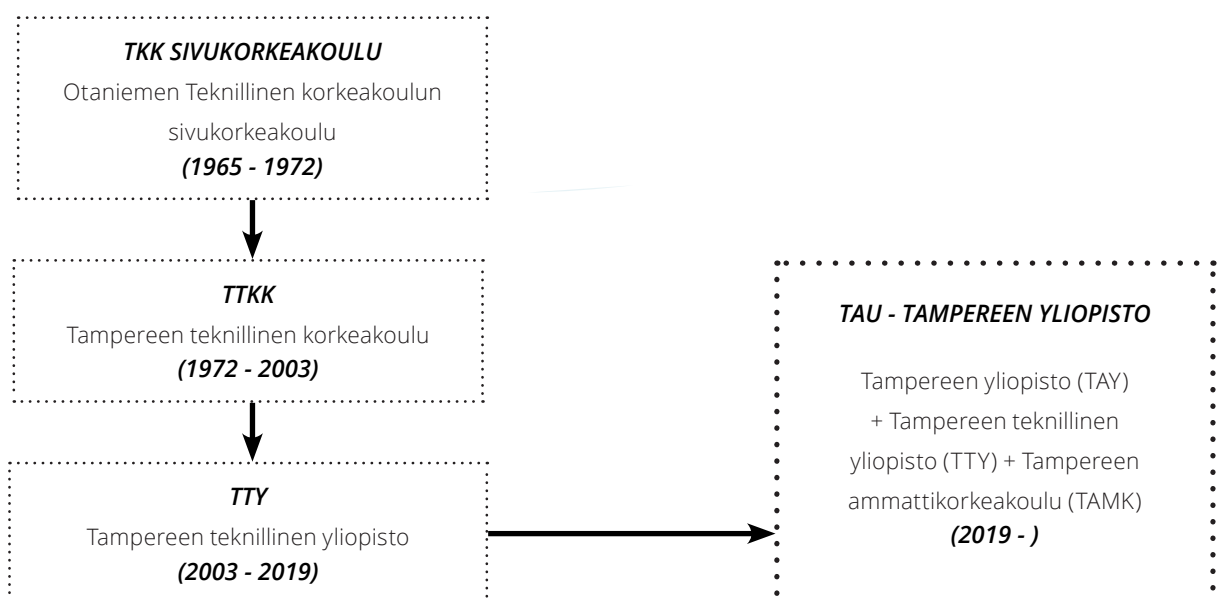

Nykyisen Tampereen yliopiston teknillisen koulutuksen muutoksia 1965-2020.

3. Rakennuksen julkisivut ja toiminnot

Konetalon suunnitteli Arkkitehtitoimisto Harry W. Schreck & kumppanit. Rakennuksen rakennuslupa haettiin 1970 ja se valmistui 1973. Konetalo toimi kampusalueen päärakennuksena vuosina 1973 - 1983 nykyisen Päätalon valmistumiseen saakka ja vuoteen 1978 asti se oli kampuksen ainoa rakennus.

Nimensä mukaisesti Konetalo on toiminut Konetekniikan opetuksen ja tukitoiminnan tiloina, mutta myös Yliopiston kielikeskuksena sekä osittain Ylioppilaiden terveydenhoitosäitiön toimitiloina. Rakennuksen ulkoinen ilme on pysynyt alkuperäisten suunnitelmien mukaisena, suurimmat muutokset ovat tapahtuneet sisätilojen toiminnoissa. Rakennus on massiivinen ja jyhkeä arkkitehtuuriltaan sekä edustaa puhdasta betonibrutalismia materiaalivalintojen kautta. Päärakennuksena toimineen Konetalon arvovaltaisuutta on pyritty korostamaan suurten sisääntuloporrastajärjestelyinen kautta ja sijoittamalla rakennus osittain rinteeseen. Pienemmät rakennusmassat päämassan reunoilla ankkuroivat rakennuksen tonttiin maastoa mukaillen. Käynti rakennukseen tapahtuu yli kahden kerroskorkeuden verran katutasosta. Välitasanteelta on käynti rakennuksen pienempiin sivuosiin. Porrassaihe korostaa pääsisäänkäynnin paikkaa.

Ulkoapäin Konetalon todellinen koko ei välity katsojalle heti. Massojen jakaantuminen osittain rinteeseen piilottaa taakseen rakennuksen laajuuden syvyys suunnassa. Sisäpiha-atrium ei näy ulkopuolisille katutilaan

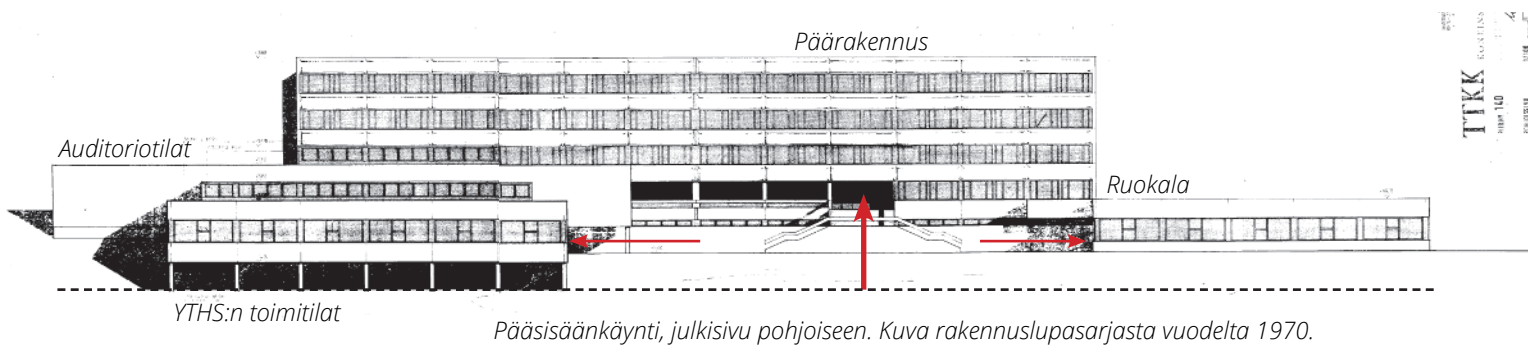

lainkaan. Rakennus näyttäytyy pienempänä ja vaatimattomampana kuin mitä se on, vaikka julkisivu on jyhkeä. Todellisuudessa julkisivujen taakse on kätetty yhteensä lähes 28 000 k-m² kerrosalaa viiteen eri kerrostasoon.

Pääsisäänkäynnistä ja julkisivujen ilmeestä:

Sisäänkäynnin yhteyteen on luotu sisäänvedetty arkadi, joka muodostaa katetun kulkuyhteyden ulkotilassa auditoriotilojen aulaan. Arkadin pilarit jatkavat julkisivun pystysaumojen luomaa rytmitystä asettumalla näiden kanssa linjaan. Yleisilme on harkittu ja tarkka rytmisen sommitelma, jossa elementtirakenne korostaa strukturalistista arkkitehtuuria. Betonisten julkisivuelementtien syvennysprofiiloinnit vahvistavat Julkisivujen tektonisuutta ja nauhaikkunoiden horisontaaliarkkitehtuuria. Tarkka symmetrinen julkisivurytmitys tekee rakennuksen yleisilmeestä hallitun ja tasapainoisen. Julkisivuista voidaan nähdä pilari- ja moduulilinjojen sijoittuminen.

Värimaailmaa hallitsee betonin määrittämä harmaus. Julkisivuelementtien ikkunoiden välisosat ovat vaalean harmaaksi maalattua aaltopeltiä. Aiemmista kuvista nähdään kuitenkin, ettei nykyinen sävy ole alkuperäinen. Rakennus ilmentää 1950-1970 -luvuilla esillä ollutta betonibrutalismin arkkitehtuurityylisuuntausta, jossa betonin pinta jätettiin käsittelemättömän näköiseksi ja rakennuksen mittasuhteiden sommittelu sekä mittakaava olivat militaristisia ja jyhkeitä. Konetalon Julkisivutyylin ja rakentamistapa etäisesti viittaavat myös klassismin peruspiirteisiin. Pilarirakenne on korostetusti näkyvä, julkisivuaukotos pelkistetyn symmetrinen. Sisäpiha on suljettu atrium, jonka ympärille rakennus kiertyy.

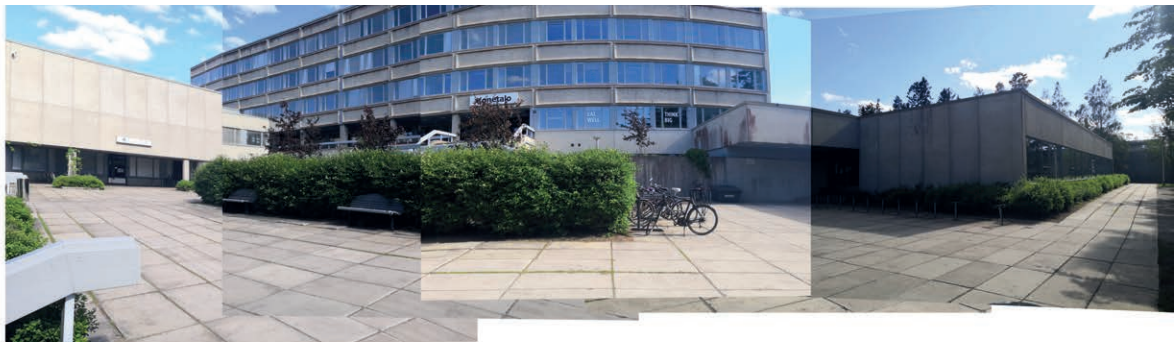

Alakuvassa näkymä Konetalon pääsisäänkäynnin edustan välitasanteelta, vasemmalla YTHS:n toimitilat, keskellä pääsisäänkäynti ja 5- kerroksinen keskusmassa sekä oikealla ruokala. Yläkuvissa sisäänkäyntiä korostavia tekijöitä.



Valokuva konehallien eteläpäädyistä Hermiankadulta.



Valokuva julkisivusta länteen.



Valokuva julkisivusta itään.

Julkisivukuvat Johanna E. Lehtonen

Arkkitehti Harry W. Schreck

Arkkitehtitoimisto Harry W. Schreck on perustettu vuonna 1936. Harry W. Schreck oli vähintäänkin paikallisesti tunnettu arkkitehti, joka suunnitteli lukuisia julkisia rakennuksia. Suuri osa kohteista sijoittui Tampereelle, tunnettuja suunnittelukohteita ovat mm. Pyynikin uimahalli, os. Pirkankatu 10–12, 1954–1957 (kuva 1), Kalevan tornit, os. Teiskontie 1–9, 1952–1956 (kuva 2), Tampereen Säästöpankin talo, os. Hämeenkatu 12, 1952 ja Suomen Pankin talo (kuva 3), os. Hämeenkatu 13, 1943. Muita tunnettuja Schreckin kohteita ovat mm. Riistaveden kirkko, 1934 (yhdessä Eino Pitkäsen kanssa); Suomen Pankin setelipaino, Rauhankatu 19, Helsinki 1955; Suomen Pankin päärakennuksen virastosiipi, Helsinki 1957–1960; ja Rauman Merikoulu, Rauma 1970. Schreck suunnitteli myös Kampuksen lähialueilla lukuisia muita koulukohteita: Kaukajärven koulu ja vapaa-aiatalo, 1972; Ahvenisjärven peruskoulu, 1974; ja Hervannan lukio, 1978. Useimmat Schreckin suunnittelukohteet ovat noudattaneet strukturalistista tasarytmiä aukotusten sommittelussa. Koulukohteita leimaa Konetalollekin ominainen, vahvasti 1970-lukua edustava elementtirakenne.





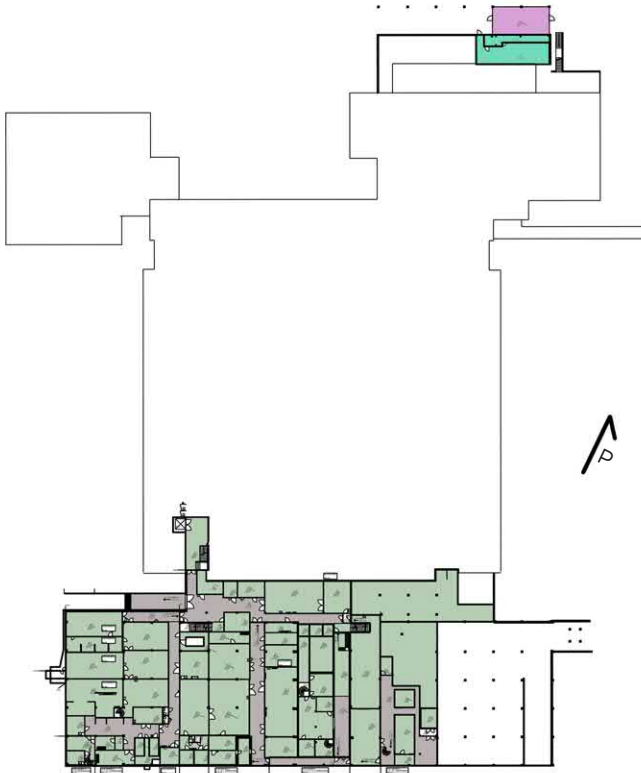



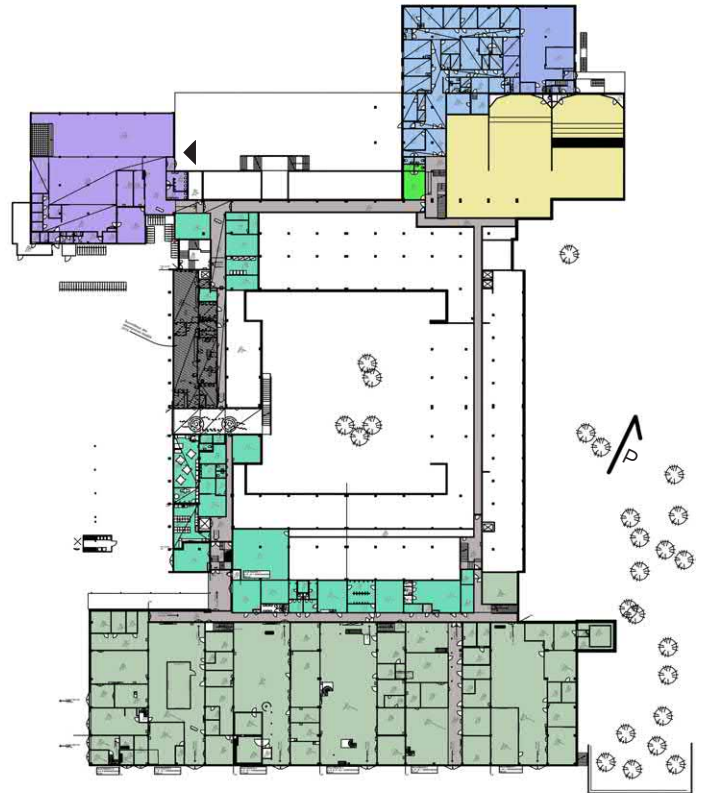





Nykytila - pohjapiirrokset toimintoiheen (2018)



00. Kellarikerros



01. Pohjakerros

- | | | | | |
|---|--|--|--|---|
|  kiltahuone |  tutkimustilat (hallit) |  pyörävarasto |  vuokrattua toimistotilaa |  aula/käytävä/tk/poistumistie |
|  apu/tukitilat |  ruokala/kahvio |  auditoriotilat |  yths:n toimitiloja |  päiväkotitoimitilat |
| | | |  Etelä-Hervannan koulun opetus-, tuki-, toimi- ja henkilöstötilat |  Etelä-Hervannan koulun hallinto- ja kouluterveys-toimitilat |
| | | |  Yliopiston henkilöstötilat | |

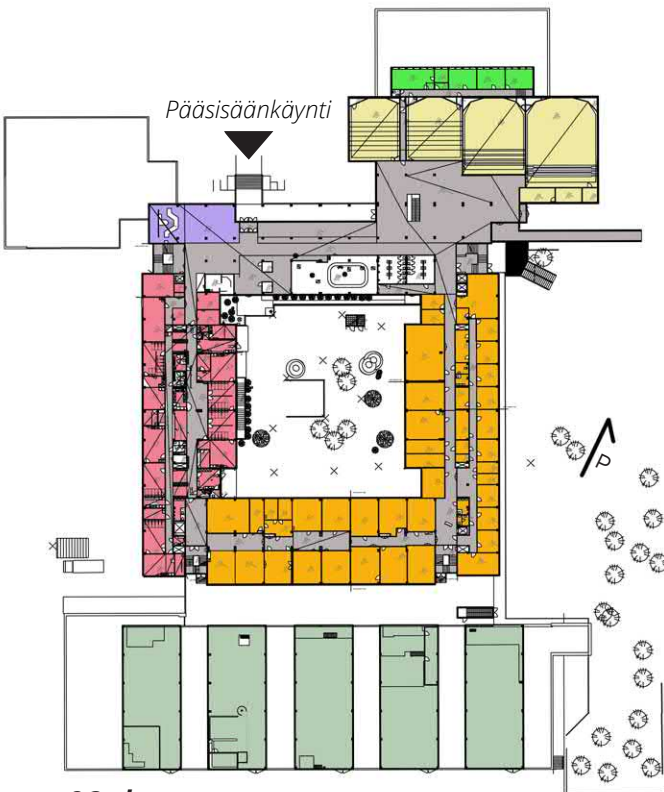

02. kerros

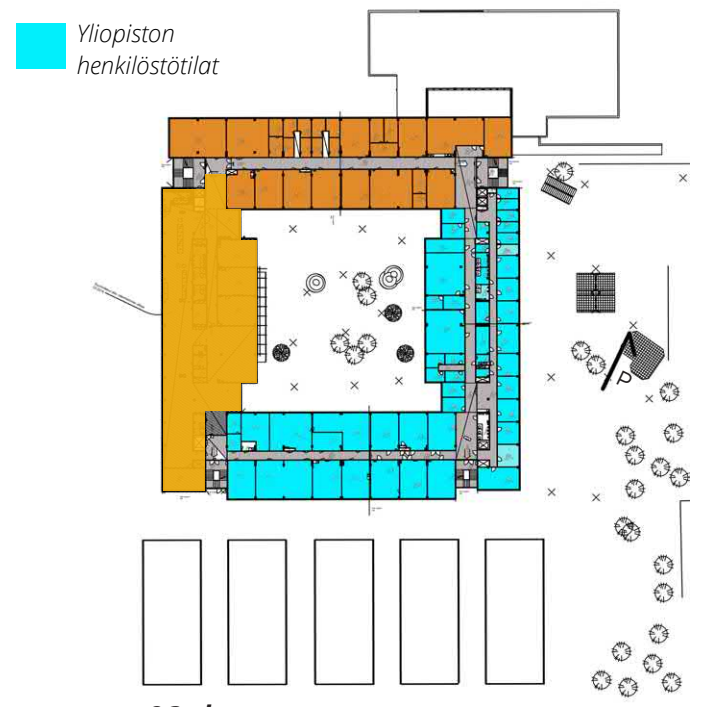

03. kerros



04. kerros

■ Etelä-Hervannan koulun opetus-, tuki-, toimi- ja henkilöstötilat

■ Yliopiston tutkija- ja henkilöstötilat

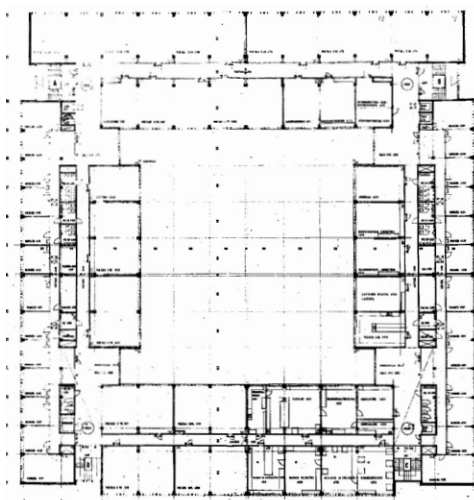

Pohjapiirros 4. krs vuoden 1970 rakennuslupakuvasarjasta

Pohjapiirroksista ja tilaratkaisuista:

Konetalon keskiosan suljetun sisäpihan muodostava rakennuskokonaisuus koostuu yhteensä viidestä kerroksesta. Tilat jakaantuvat keskikäytävän molemmiin puolin ja itäpuolen syvemmän rakennusmassan kohdalla kahden keskikäytävän varrelle. Rakennuksen eteläosaan sijoittuvat laboratoriahallit, pohjoispäättyyn ruokala ja auditorio- sekä toimitilasiipi.

Vertaamalla nykytilaa alkuperäisiin pohjiin nähdään, ettei sisäinen rakennejako ole muuttunut kovin paljon, vaan tilamuutokset ovat tapahtuneet pilarijärjestelmän pohjalta.

Konehallit: Yliopiston tutkimustilat (laboratoriohallit)



Konetalon eteläpäädyssä sijaitsevat laboratoriohallit sisältävät materiaalikarakterisointiin liittyviä laitteita ja vaarallisten aineiden käsittelyn vuoksi erityistä ilmanvaihtoa vaativia laitteita. Tilat on suunniteltu tarkasti käyttötarpeen mukaisesti eikä laitteita helposti siirretä muualle. Tämä selittää hallien pääkäyttötarkoituksen muuttumattomuuden.

Vuoden 2000 ilmakuvausta nähdään, että betonielementtien väliset ja katolla sijaitsevien IV-konehuoneiden peltiosuuksien väriä on muutettu persikan oranssista (ympyröity punaisella) nykyiseen kylmän harmaaseen sävyyn (kuvat yläpuolella nykytilasta).

Vanha kirjasto ja auditoriotilat

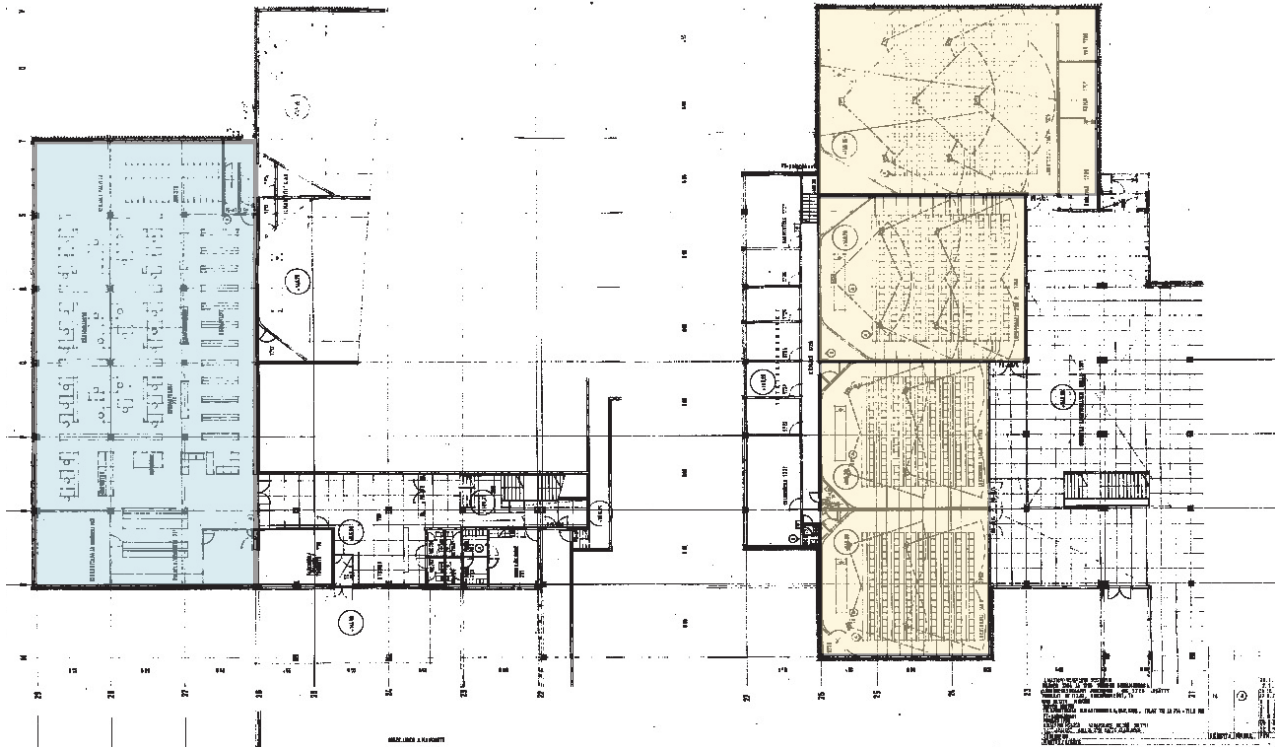

Alunperin kirjastokäyttöön (maalattu alkuperäiseen pohjapiirrosotteeseen sinisellä) suunniteltu rakennusosa toimii nykyään mm. YTHS:n toimiloina. Pohjapiirrosote alkuperäisistä vuoden 1970 rakennuslupakuvasarjasta. Auditoriot ovat säilyneet alkuperäisessä toimintatarkoituksessaan (maalattu alkuperäiseen pohjapiirrosotteeseen keltaisella).



Valokuva sisäänkäynnin välitasanteelta vanhasta kirjastorakennusosasta, joka toimii nykyään YTHS:n toimiloina.

Ruokala:

Alapuolella pohjapiirrosote alkuperäisestä vuoden 1970 rakennuslupakvasarjasta, jonka alapuolella väritetty pohjaote vuoden 2018 muutoslupasarjasta. Konetalon ruokala valmistui toiseksi viimeisenä ja rakennus kokonaisuudessaan valmistui kesällä 1974. Kaaviokuvasta nähdään osien rakennusjärjestys.

Käyttötarkoitus on pysynyt lähes alkuperäisenä. Tilamuutosten myötä Ruokalaa suunniteltiin myös iltakäyttöön soveltuvaksi sitseille ja seminaaritapahtumille.

TTKK KONEINSINÖÖRIOSASTO

9 / 11 / 1970

PIIR. N^o 131

ARKKITEHTITOIMISTO HARRY W. SCHUECK JA KUMPP.
PUH. 031 50510 PETSÄMUNKI 14 TAMPERE

Hanna Luoma

RUOKALA

TASO 145.30

1 / 100

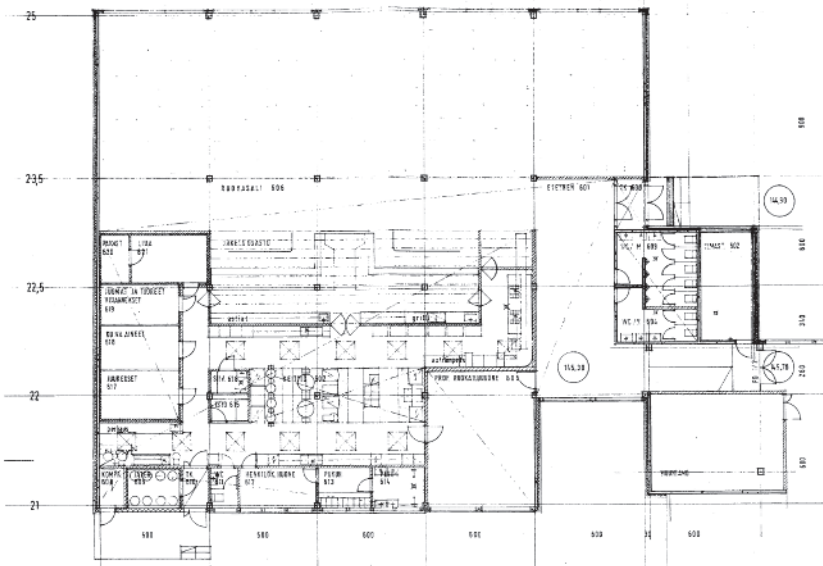
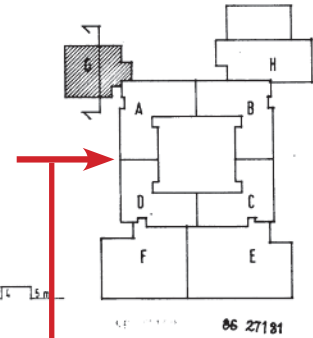

Julkisivuelementtien poikkeava etäisyys kielii rakentamisen vaiheistuksesta (punainen nuoli).

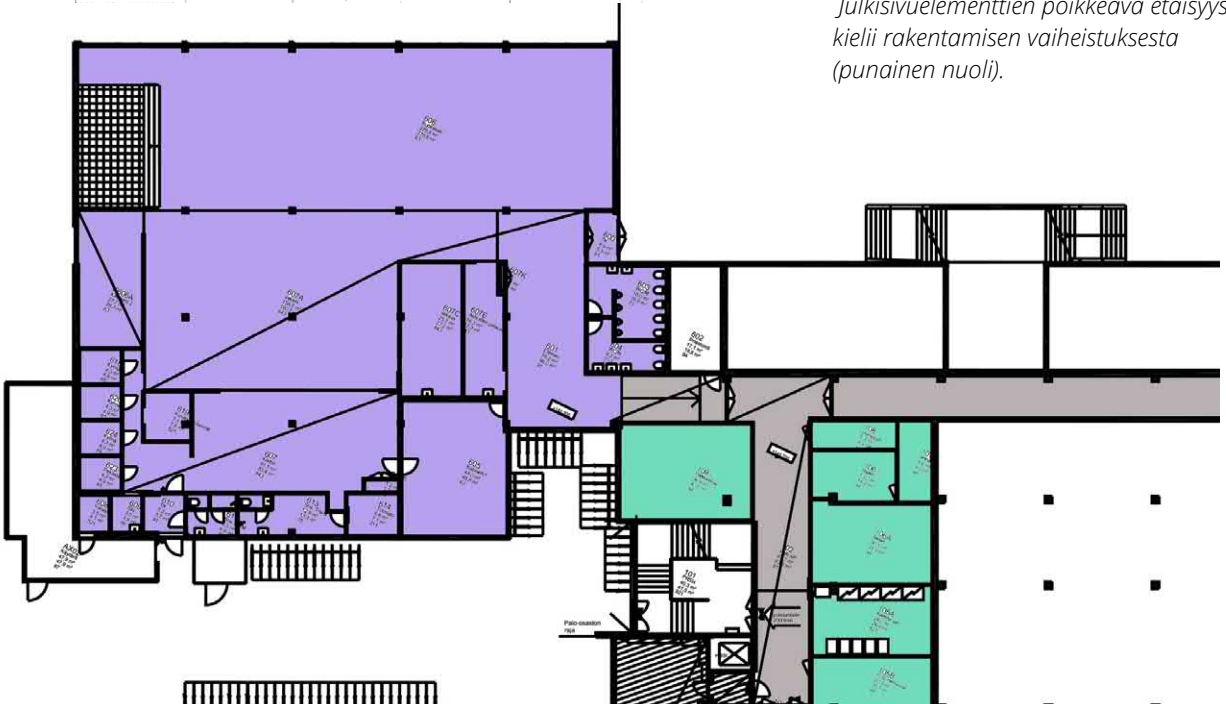

Rakennuksen ominaispiirteitä ja yksityiskohtia:



Ikuisen teekkarin muistomerkki Konetalon edustalla, päivätty: 13.8.1965.



Näkymät kaakosta (ensimmäinen kuva) ja koillisesta.

Rakennus asettuu hyvin horisontaalisesti tontilleen. Visuaalinen painopiste asettuu matalalle ja betonin raskaus painaa ja sulauttaa taloa lähemmäs maantasa. Ajansaotossa kasvanut puusto ja pensaisto mukauttavat Konetalon betonisen rakenteen kuin osaksi kalliosta maastoa.

4. Konetalon käyttöhistoria ja muutokset



*Konetalon sisäpiha talvella 2014.
Kuva Noora Pihlajarinne*

Touhulan päiväkodin sisäpiha 2019. Kuvakaappaus: <https://touhula.fi/toimipisteet/tampere-touhula-hervannan-kampus/>

Konetalon tilat koostuivat alun perin pääosin henkilökunnan tutkimus- ja opetuskäyttötiloista, laboratorihalleista, sekä seminaari- ja toimistohuoneista. Yleisinä koko yliopistoa palvelevina tiloina toimivat kielikeskus toisessa kerroksessa, ruokala kellarikerroksessa ja auditoriotilojen yhteydessä ollut kirjasto, joka toimii nykyään YTHS:n toimitiloina. Konetaloa käyttivät yliopiston eri yksiköiden henkilökunta sekä materiaali- ja mekaniikan-, automaatiotekniikan- ja tuotantotalouden diplomi-insinööriopiskelijat.

Toimintoja ja sisätiloja on muutettu tarpeiden muuttuessa koko Konetalon historian ajan, alkuvuosilta saakka, ja muutokset koskevat lähes koko rakennusta. Rakennusta on myös peruskorjattu ja kunnostettu laajasti useaan otteeseen. Alkuperäisistä toiminnoista Konetalossa toimii kaikille kampuskansalaisille yhteinen ruokala ja pieni osa tutkimustiloista. 70-luvun tutkimus- ja opetuskäyttöön suunnitellut luokkatilat eivät kuitenkaan jatkuvista muutoksista huolimatta vastaa nykyajan yliopistokoulutuksen tilatarpeisiin. Opetusmenetelmät ja yliopiston toiminta ovat muuttuneet, ja ryhmäkoot ovat kasvaneet. Konetalon betoni-pilari-laatta-rakennejärjestelmä on muokkautunut hyvin eri aikojen tarpeisiin, mutta esimerkiksi kerroskorkeus rajoittaa suurempien tilamuutosten mukana tulevien LVI-tilatarpeiden toteutumisen.

Yliopiston säätiöitymisen ja samaan aikaan tapahtuneen Suomen yliopistokiinteistö-osakeyhtiön perustamisen myötä myös tilojen käyttöä on ollut tarve tehostaa ja tiloja tiivistää. Viime vuosina Konetalon tilat onkin uusiutunut toiminnallisesti lähes täysin. Yliopisto-opiskelijoiden tilalle ovat saapuneet päiväkotitilat ja peruskoululaiset yliopisto-opetustilojen keskittyessä muihin kampuksen rakennuksiin. Konetalon käyttötarkoitus on monipuolistunut alkuperäisestä ja sisältää nykyään päiväkotitilat Touhulan ja väistötiloina Etelä-Hervannan koulun toistaiseksi. Tiedepäiväkotitilat Touhula Hervannan Kampus aloitti toimintansa Tampereen Teknillisen Yliopiston kampusalueella tammikuussa 2018. Päiväkodissa toimii viisi lapsiryhmää. Konetalossa opiskelevat Etelä-Hervannan koulun luokat 1 - 9, kolme perusopetuksen valmistavaa ryhmää ja kuusi erityisopetuksen luokkaa. Koulussa työskentelee noin 850 oppilasta ja yli 80 opettajaa. Myös muita kampusrakennuksia on muokattu ja lisärakennettu ahkerasti vuosien aikana, uusin kampusareena on alunperin suunniteltu monenlaisille, myös yliopiston ulkopuolisille toimijoille. Mutta Konetalon on ensimmäinen rakennus Hervannan kampusalueella, joka on avannut tilojaan myös muille kuin tekniikan kehitystä palveleville toimintoille.

Konetalo on siis muuntauutunut jatkuvasti, ja samalla se on onnistunut säilyttämään käyttöarvonsa ja monipuolistamaan kampusalueen toimintaa. Aiemmin toiminnallisesti suljettu korkeakoulualue on muuntauutunut avoimemmaksi, kun kampusalueen palvelut ja toimitilat ovat avautuneet muillekin kuin yliopistolaisille.

MUUTOSTYÖT VUOSINA 1973-2020

Muutostyöt alkoivat lähes heti Konetalon valmistumisen jälkeen. Vuosina 1999-2013 Konetalossa tehtiin paljon peruskorjauksia. Alla on listattu rakennuslupaa vaatineet toimenpidemuutokset (Lähde rakennusvalvonnan arkiston lupakuvat). Toimenpidetekstit on otettu suoraan rakennuslupadokumenteista.

Toimenpiteet ja suunnittelutoimistot Konetalon parissa sen valmistumisen jälkeen:

1976	ARKKITEHTITOIMISTO TOIVO KORHONEN, TOIMENPIDE: MUUTOSTYÖ
1984	ARKKITEHTITOIMISTO TOIVO KORHONEN, TOIMENPIDE: MUUTOSTYÖ
1989	RAKENNUSINSINÖÖRITOIMISTO KONTIO JA ANTTILA, TOIMENPIDE: MUUTOSTYÖ
1990	HÄMEEN PIIRIRAKENNUSTOIMISTO, TOIMENPIDE: AULAKAHVIO
1996	ARKKITEHTITOIMISTO LASSE KOSUNEN, TOIMENPIDE: MUUTOSTYÖ
1999	ARKKITEHDIT LSV OY, TOIMENPIDE: PERUSKORJAUS
2000	ARKKITEHDIT LSV OY, TOIMENPIDE: PERUSKORJAUS VAIHE3
2001	ARKKITEHDIT LSV OY, TOIMENPIDE: PERUSKORJAUS
2002	ARKKITEHDIT LSV OY, TOIMENPIDE: PERUSKORJAUS
2003	ARKKITEHDIT LSV OY, TOIMENPIDE: MUUTOSTYÖ, EDUTECH ARKISTO
2013	ARKKITEHDIT LSV OY, RAKENNUSLUPA 1, TOIMENPIDE: KUNNOSTUS ARKKITEHDIT LSV OY, RAKENNUSLUPA 2, TOIMENPIDE: SANEERAUS
2018	BST-ARKKITEHDIT, TOIMENPIDE: MUUTOS- JA KORJAUSTYÖT

Selvityksen liitteessä on koottuna rakennuslupakuvia merkittävimmistä vuosina 1973-2019 tehdyistä muutostöistä. Liitteessä näkyvät myös julkisivuihin tehdyt muutokset.

MUUTOKSET KONETALON KÄYTTÖSSÄ VUOSINA 1973-2020 -kaaviokuva

- 1976 1984 ARKKITEHTITOIMISTO TOIVO KORHONEN - TOIMENPIDE: MUUTOSTYÖ (käyttötilamuutoksia ja peruskorjausta A-, B-, C-, D-, E-, F- ja H-osa)
- 1989 RAKENNUSINSINÖÖRITOIMISTO KONTIO JA ANTTILA - TOIMENPIDE: MUUTOSTYÖ (käyttötilamuutoksia laboratoriahalliin F- ja E-osa)
- 1990 HÄMEEN PIIRIRAKENNUSTOIMISTO - TOIMENPIDE: MUUTOSTYÖ (aulakahvio G-osa)
- 1996 ARKKITEHTITOIMISTO LASSE KOSUNEN - TOIMENPIDE: MUUTOSTYÖ (asunto, auditorio H ja F-osa)
- 1999 ARKKITEHDIT LSV OY - TOIMENPIDE: PERUSKORJAUS (asunnon muutos toimistotiloiksi (26.3.1999), uudet opetustilat, uusi jätekatos, julkisivumuutos, uusi A-portaan sisäänkäyntikatos (8.4.1999), muutoksia pohjajaks D-osa, 2.kerros B-osa)
- 1999 ARKKITEHDIT LSV OY - TOIMENPIDE: PERUSKORJAUS vaihe 2 (ruokala G-osa, Kabinetti A-osa)
- 2000 ARKKITEHDIT LSV OY - TOIMENPIDE: PERUSKORJAUS vaihe 3 (peruskorjausta: uusia kalusteita/laitteita, purettuja rakenteita, uusia väliseiniä F- ja C-osassa)
- 2001 ARKKITEHDIT LSV OY - TOIMENPIDE: PERUSKORJAUS (uusi sisäänkäynti, uusi ullakkokäynti, pieniä muutoksia sisätiloihin - auditorio ovet B-osa)
- 2002 ARKKITEHDIT LSV OY - TOIMENPIDE: PERUSKORJAUS (peruskorjausta laboratoriahalleihin F- ja E-osa)
- 2003 ARKKITEHDIT LSV OY - TOIMENPIDE: MUUTOSTYÖ (TTY/EDUSTECH/ARKISTO, käyttötilamuutoksia, uusia seinärakenteita H-osassa)
- 2013 ARKKITEHDIT LSV OY - TOIMENPIDE: KUNNOSTUS, rakennuslupa 1 (hallitilojen kunnostusta E-osassa),
- 2013 ARKKITEHDIT LSV OY - TOIMENPIDE: SANEERAUS, rakennuslupa 2 (YTHS:n toimitilojen saneerausta H-osa)
- 2018 BST-arkkitehdit - TOIMENPIDE: MUUTOS-JA KORJAUSTYÖT (Muutos ja korjaustyöt tilojen muuntamisesta Etelä-Hervannan ala-asteen käyttöön THS:n toimitilat D-, A-, ja B-osa)

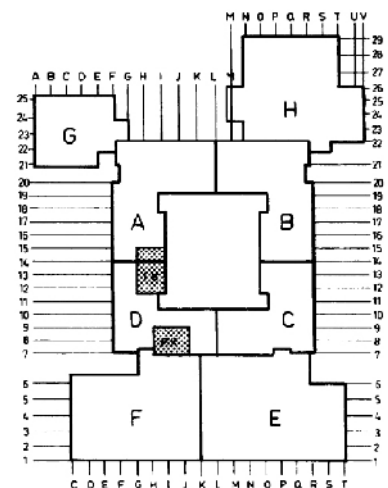

Kaaviokuvaote vuoden 1976 muutoslupasarjasta.

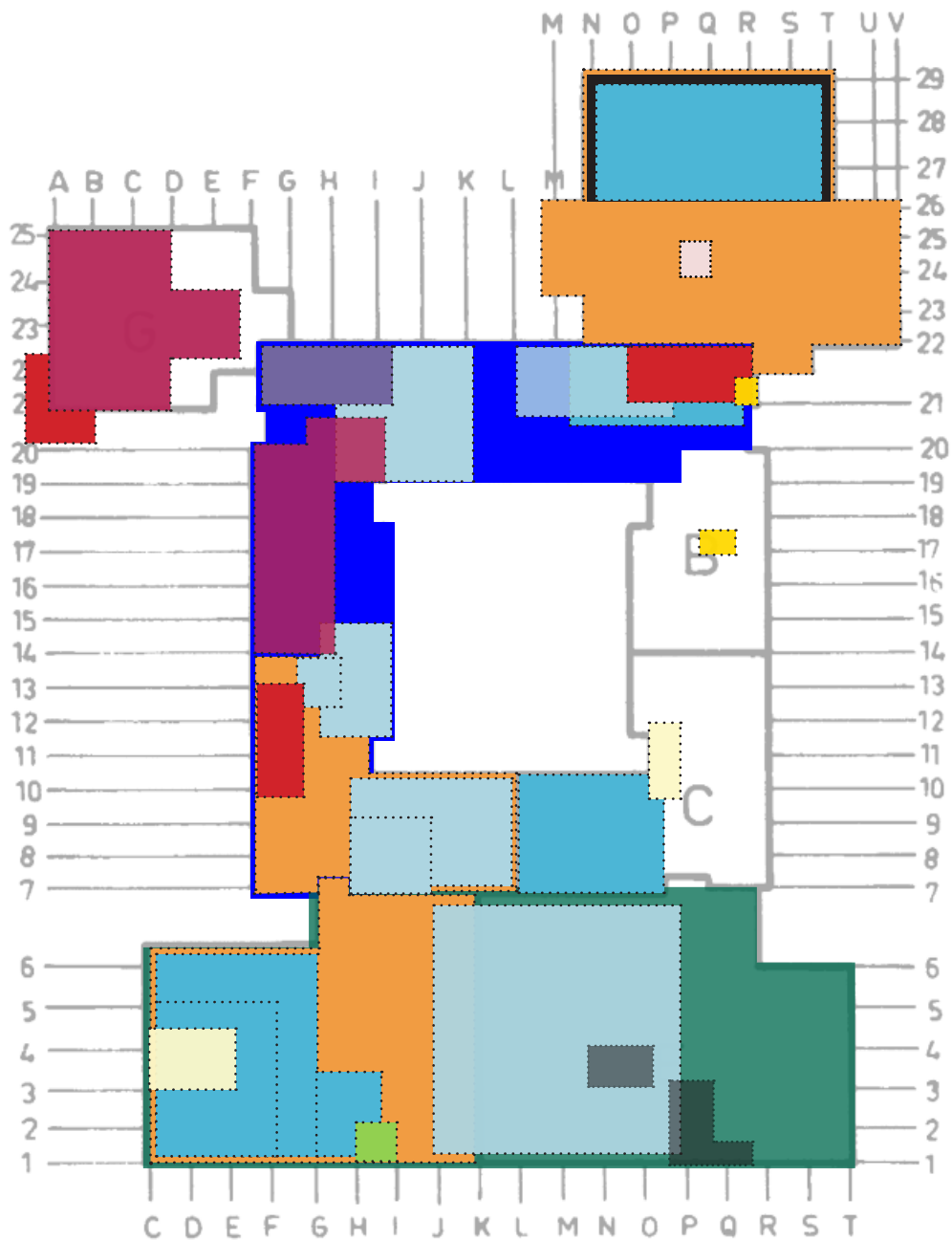

Muutoskaaviosta nähdään Konetalon laaja-alaiset ja lukuisat muutostyöt vuosien varrella. Saman vuoden eri värimerkinnät kertovat muutostöiden vaiheistuksesta. Värirajaukset koottu muutoslupien asemakaavoista. Tarkemmat avaukset ja piirustukset tehdyistä muutoksista on esitetty liitteessä (numero- ja kirjainindeksointi liittyy pohjakuvaan).

B. ARVOANALYYSI

5. Konetalo

Rakennushistoriallisilta arvoilta Konetalo on aikansa tyyppituote rakennustavan ja arkkitehtuurityylisuuntauksen mukaisesti, mutta rooliltaan uniikissa asemassa merkitsemässä kokonaan uuden korkeakoulualueen syntyä Suomessa. Tämä ajallinen konteksti, jonka taustalla toimivat alue- ja koulutuspolitiikka, rakentamista ja arkkitehtuuria laajemmat tavoitteet, leimaa Konetalon asemaa. Arkkitehtuuriltaan Konetalo on hyvin tunnistettava 70-lukulainen koulurakennus, saman suunnittelijan samanhenkisiä töitä on sekä Hervannassa että lähikaupunginosissa. Vastaavaa massoittelevaa ja sijoittelua ei kuitenkaan muissa ajan tyyppikoulurakennuksissa nähdä ja Konetalossa on tiettyjä elementtejä, jotka antavat sille ominaisleiman.

Rakennuksen ilmeessä yhdistyy vaikutelma elementtirakentamisen ja huoltovapaan julkisivumateriaalivalintojen kustannushuokeudesta sekä arkkitehtoninen arvovaltaisuus rinteeseen sovittautuvasta ja verkkomaisesti laajentuvasta rakenteesta. 70-luvun rakentamisessa arkkitehtuuria saneli elementtirakentaminen ja kustannustehokkuus. Konetalon ajalleen tyypillinen rakennustapa oli yksinkertainen ja helposti teollisesti toteutettavissa, jossa toisto vietiin pitkälle. Kadun- ja pihan puolia ei erotettu toisistaan arkkitehtonisesti, eikä julkisivuille annettu erilaista luonnetta ilmansuuntien tai huonetilojen järjestelyn vuoksi, mikä nähdään Konetalon sisäpihan julkisivujen identtisytenä ulkojulkisivun kanssa. Nykystandardein mitattuna elementtirakentamisen arkkitehtuuri ei ole samassa asemassa kuin 70-luvulla.

Konetalon julkisivun elementeissä on kuitenkin yksityiskohtia, joissa voi nähdä tavoitteen arkkitehtonisen ilmeen ja arvokkuuden nostamisesta. Julkisivuprofiilit päärakennuksessa, kivilaatat, suuret elementit kirjastorakennusosan kohdalla sekä useat paikallavaletut kohdat kohottavat rakennuksen yleisilmettä.

Rinnemaastoon mukautuva ja osittain piiloutuva rakennus sisältää neliömäärällisesti laajat ja monipuoliset toiminnot. Rakennus asettuu horisontaalisesti rinteeseen, mikä korostaa rakennusosien erillisyyttä. Pääsisäänkäynnin porrassommitelma nostaa rakennuksen arvokkuutta. Konetalon rooli alkuperäisenä päärakennuksena näkyy edelleen juhllisessa sisäkäynnissä.

Tyylisuunnallisesti rakennus on erilaisten tekijöiden kokonaisuus. Viittauksia klassismiin on nähtävissä suljetun sisäpihan, julkisivun symmetrisen rytmityksen ja pilareiden koristeellisen asemoinnin kautta. Betonibrutalismi materiaalivalinnoissa, yhdistettynä klassismin suunnitteluperiaatteisiin, sekä 60-luvun funkkishengen välittyminen julkisivun nauha-ikkunoissa luovat hienon sijoittelun ja massoittelevan avulla tasapainoisen kokonaisuuden.

Konetalo vaikuttaa alkuun arkkitehtonisesti helpolta rakennukselta mutta on yksinkertaisesta tilasuunnittelustaan huolimatta melko kompleksinen kokonaisuus kaikkine tyyliviittauksineen. Suljettu sisäpiha ja massojen tasoerot luovat myös mielenkiintoisen käyttäjäkokemuksen. Myöhemmin lisätty yhdysputki Festiaan on fyysisesti linkittänyt rakennuksen osaksi laajentunutta Kampusta. Jos perusvolyyymiin tehdään voimakkaita muutoksia, saatetaan kadottaa rakennuksessa alkuperäisen hahmon luettavuus. Toisaalta myöhemmin toteutettujen kampusrakennusten toiminnallisena ajatuksena on ollut yhdistää rakennukset sisäkäytävillä toisiinsa. Rakennuksia on tämän vuoksi tietoisesti keskitetty lähekkäin ja tällä fyysisellä yhdistymisellä on hyvin tärkeä toiminnallinen rooli kampuselämässä.

Toiminnallisesti muuntuneen Konetalon ulkoarkkitehtuuri on kuitenkin säilyttänyt alkuperäiset tyylilliset piirteensä vaikkakin on kokenut pienimuotisia julkisivumuutoksia peruskorjauksen seurauksesta. Historiallisesti



Konetalon edustalla on paljon vehreää ulkotilaa ja istutuksia, jotka rytmittävät pääsisäänkäynnin nousua.

arvokkainta Konetalossa on sen ajallinen konteksti, arkkitehtonisesti rinteeseen sovitettu, keskusaukiolle näkyvä julkisivu ja sisäänkäynti portaikkoineen. Ulko- ja sisämaailmat elävät kuitenkin eri vuosikymmeniä, mikä synnyttää synergiaa Kampukselle ja identifioi Konetaloa uudella tavalla. Rakennuksen käyttö on muuttunut, vaikka ulkoinen olemus on säilynyt lähes samana. Tiloja on muokattu tarpeisiin sopivaksi koko talon historian ajan, mikä on varmistanut rakennuksen käyttöarvon säilymisen.

Ala- ja yläkoulun väistötiloiksi muunnettu Konetalo on muuttanut kampusalueen luonnetta avaamalla sen tilat muille käyttäjäryhmille. Jyheä rakennus vakavamielisellä arkkitehtuurillaan onkin yllättäen lasten haltuun ottama paikka. Tämä kontrasti on ehkä mielenkiintoisin identiteetin osa Konetalossa tällä hetkellä. Muutos on kuitenkin uusi ja mahdollisesti väliaikainen.

6. Konetalon suhde ympäristöön ja tulevaisuus

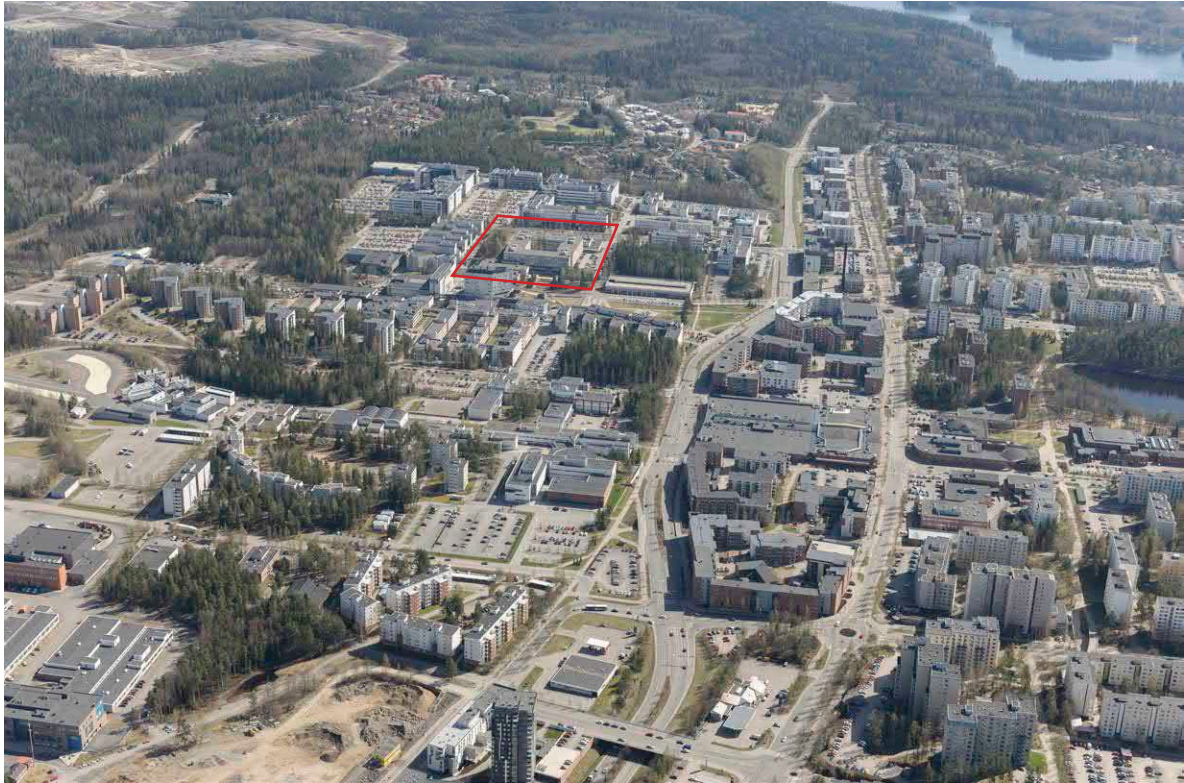

Ilmakuva vuodelta 2016. Kuva: © Lentokuva Vallas Oy

Väljä ja joustava kaava on antanut korkeakoulualueen muotoutua ja kerrostua vuosikymmenten saatossa kutakin ajanjaksoa ilmentäen, niin rakennustensa arkkitehtuurissa, kuin reagoiden muuttuvaan maailmaan toimintojen kautta.

Konetaloa arvioidessa esille nousee sen historiallinen asema. Konetalo oli Hervannan itäisen osan ensimmäinen rakennus täysin uudessa kaupunginosassa merkitsemässä teknillisen korkeakoulun kampusalueen syntyä. Rakennus on myös konkreettinen symboli Tampereen teknillisen korkeakoulun itsenäistymisessä. On tärkeää, että ensimmäinen rakennettu kampuksen osa on yhä vahvasti sidottu kampuksen kokonaisuuteen, vaikka Konetalo toiminnallisesti etäännyttäisi yliopistosta. Kampusalueen suljettu yhdyskuntarakenteen nivoo alueen rakennukset selkeäksi ryhmittymäksi.

Konetalo on jäänyt kampusalueella ajan saatossa hieman piiloon, osittain uusien rakennusten taakse. Metsämaisemat ovat Hervannan kasvun myötä muutenkin muuttuneet urbaanimmaksi. Konetalon kohdalla ei ole enää täysin luottavissa, mikä sen alkuperäinen asema rakenteessa oli. Lähelle sijoitetut rakennukset ovat syöneet Konetalon arvoasemaa. Toisaalta tämä vaiheittainen ja yliopiston kasvun myötä lisääntynyt rakentaminen ja siitä johtuva maiseman ja Konetalon arvoaseman muutos oli myös Hervannan ja kampusalueen suunnittelun alkuperäinen tavoite. Näin ollen sen voi tulkita olevan osa luontevaa ja tarpeellista toiminnallista kehittymistä, joka kertoo kampusalueen elävän ja toimivan.

Konetalon sisäpihan alkuperäinen rooli jää arvoitukseksi. Onko haluttu luoda ulkopuolisilta täysin piilossa oleva ulkotila vai onko ratkaisu syntynyt vain luonnonvalon maksimoimisen vuoksi? Kampusalueen kasvettua ja siitä syntyneiden uusien ulko-oleskelutilojen myötä paitsioon jäänyt sisäpiha on saanut taas uuden elämän päiväkodin turvallisena leikkipihana.

Konetalo kuuluu tulevan raitiotien vaikutusalueiden piiriin, mikä kasvattaa tulevaisuudessa alueen käyttöarvoa entisestään. Eteläpuolella sijaitseva Hermian teknologiateollisuusalueen kasvu on myös tukenut kampusalueen kehittymistä, nämä kaksi toimintoa liittyvätkin oleellisesti toisiinsa. Konetalo avautuu myös Hermiankadulle, ja välittää siten liikumista ja toimintoja Hermian ja Kampuksen välillä. Yritys- tutkimus- ja koulutustoiminnan lomituminen, sekä käyttäjäryhmien monipuolistuminen kampusalueella on puolestaan edesauttanut koko Hervannan valtavyhlän itäpuolen kasvua. Asuminen, työnteke ja kouluttauminen limittyvät jo nykyisin toisiinsa. Konetalo sijaitsee kaikkien näiden toimintojen solmukohdassa ja sen arvokas rooli eri toimintojen mahdollistajana ja alueiden välittäjänä tulee säilymään, vaikka toiminnot tulevaisuudessa muuttuisivatkin.



Konetalo kuuluu tulevan raitiotien vaikutusalueiden piiriin. Konetalolta on tulevaisuudessa 400 metrin kävelymatka lähimmälle raitiotiepysäkillä ja se kuuluu aidosti saavutettavan alueen mittarilla 600m säteeseen. Lähdeaineisto © Tampereen kaupunki 2019

Liitteet

Konetalon toimenpidemuutos-kuvakoonti rakennusvalvonnan arkiston lupakuvista - Muutokset Konetalon käytössä vuosina 1973 - 2020

Lähteet

Tampereen Hervannan valtion alueiden maankäyttösuunnitelma 1997, Valtion kiinteistölaitos.

Hervanta, vuorenpeikkojen maa. (1993) Mikko Närhi. ISBN: 951-9430-77-6.

Hervanta – Arkkitehtuuriopas (2002) Jouko Seppänen. ISBN: 951-609-175-X.

Hervanta, kasvun vaihtoehdot (2003) Tampereen kaupunginosan, Hervannan 30-vuotisjulkaisu. toim. Olli Kultalahti. Kehitysyhtiö Elävä Hervanta Oy Tampere. ISBN: 952-91-6271.

Rakennetun kulttuuriympäristön selvitys, Hervannan keskeisten asuinalueiden kaupunkirakenne ja pysäköintialueet, Tampereen kaupunki (2017) ID-nro: 1872631, Anna Hakula ja Tiia Kuisma, Kimmo Ylä-Anttila, Arkkitehdit MY Oy.

HERVANNAN KESKEISTEN ASUINALUEIDEN KAUPUNKIRAKENNE JA PYSÄKÖINTIALUEET 22.11.2017, Anna Hakula ja Tiia Kuisma, Kimmo Ylä-Anttila, Arkkitehdit MY Oy.

https://fi.wikipedia.org/wiki/Tampereen_teknillinen_yliopisto

https://fi.wikipedia.org/wiki/Teknillinen_korkeakoulu

<https://fi.wikipedia.org/wiki/Hervanta>

TIETEESSÄ TAPAHTUU 8/2007, TTK 100 – Sata vuotta tekniikan yliopisto-opetusta, Matti Pursula

<https://helka.net/rakennukset-kertovat-nettiversio/2288-8-elementtirakentaminen-ja-strukturalismi>

Koskesta Voimaa -verkkojulkaisu (<http://www.historia.tampere.fi/etusivu.htm>)

<https://www.museovirasto.fi/uploads/Arkisto-ja-kokoelmapalvelut/Julkaisut/muutoksen-kampukset.pdf>

https://www.tampere.fi/liitteet/k/1RITXQ81E/koulurakentaminenTampereella70_paivitys_140113.pdf

Alkuperäiset rakennuslupakuvat, Tampereen kaupunki, rakennusvalvonnan arkisto (Facta).

KONETALON TOIMENPIDEMUUTOS KUVAKOONTI RAKENNUSVALVONNAN ARKISTON LUPAKUVISTA (piirustukset ei mittakaavassa)

- MUUTOKSET-KONETALON KÄYTÖSSÄ VUOSINA 1973-2020

LIITTEET

Suunnittelutoimistot Konetalon parissa sen valmistumisen jälkeen:

1. 1976, 1984 ARKKITEHTITOIMISTO TOIVO KORHONEN
2. 1989 RAKENNUSINSINÖÖRITOIMISTO KONTIO JA ANTTILA
3. 1990 HÄMEEN PIIRIRAKENNUSTOIMISTO
4. 1996 Arkkitehtitoimisto Lasse Kosunen
5. 1999, 2000, 2001, 2002, 2003, 2013 ARKKITEHDIT LSV OY
6. 2018, 2019 BST-ARKKITEHDIT

15.2.1976 ARKKITEHTITOIMISTO TOIVO KORHONEN - TOIMENPIDE: MUUTOSTYÖ

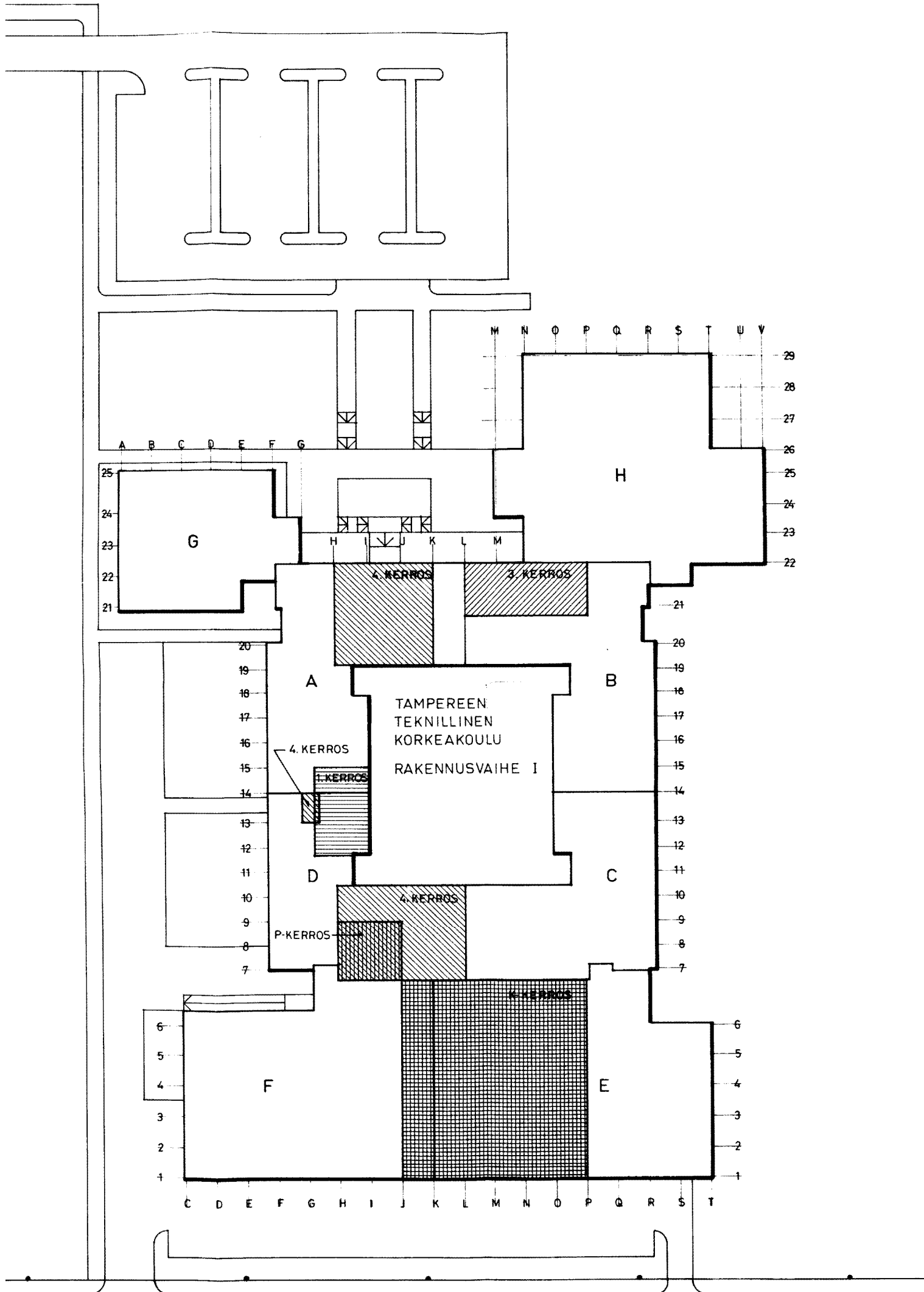





Salamushallitus
Siltasaarenkatu 18 #
00530, Helsinki, 53
RAKENUSTARKASTAJAN KAPPALE
TATD: 9/8 - 76
18.8-76
277,50M

86 27161

[tuki] [runnu] [muutos tai täydennys]	
TKKI Tampereen Teknillinen Korkeakoulu Hervanta	
piirustus	mittakaava
PAAPIIRUSTUS	
MUUTOS	
ASEMAPIIRROS 1:500	
k. osa Hervanta	kno 7000 Tno 2
Arkkitehtitoimisto Toivo Korhonen	insinööri T. KANNISTO
Takanientie 4 Hki 20 puh 670181	<i>Toivo Korhonen</i>
paiväy	muutos
15.02.1976	257 1

Salamus 4084/76
5: 1170M² x 0,750M/M² = 877,50M

MUUTOKSIA OHEEN-MERKITYISSÄ TILOISSA.

-  4. KERROS
-  3. KERROS
-  1. KERROS
-  P-KERROS
-  K-KERROS

KANSLERINKATU

Pohjakrs. D_ja_F
Uusi betonilattia

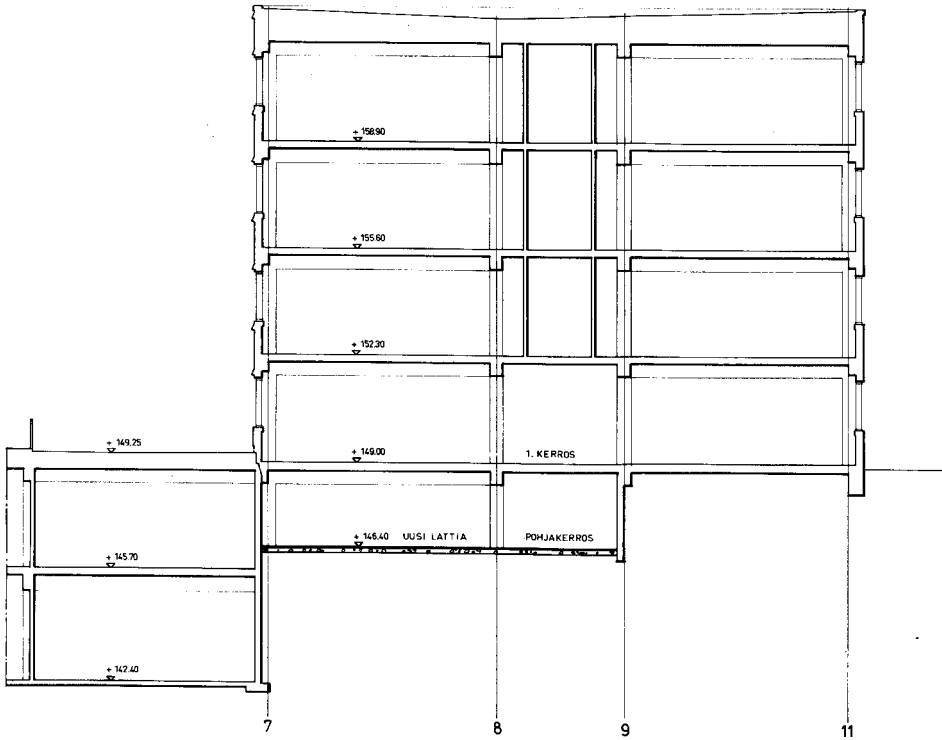

86 27167

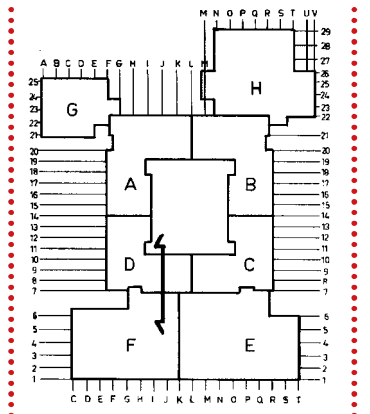

Tampereen Teknillinen Korkeakoulu
Hervanta

TTKK I

Pääpiirustus
Muutos

LEIKKAUS
OSA D 1:100

K. osa Hervanta krs. 7000 Tm. 2
Arkkitehtitoimisto T. KANNISTO
Touvo Korhonen
Takanientie 4
Hki 20 puh 070181

paivays 15-02-1976 257 7

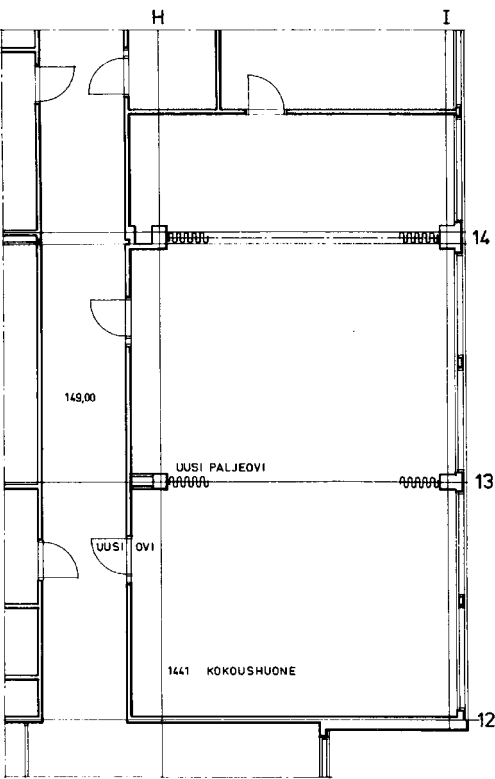

1. KERROS
1 krs. uudet ovet

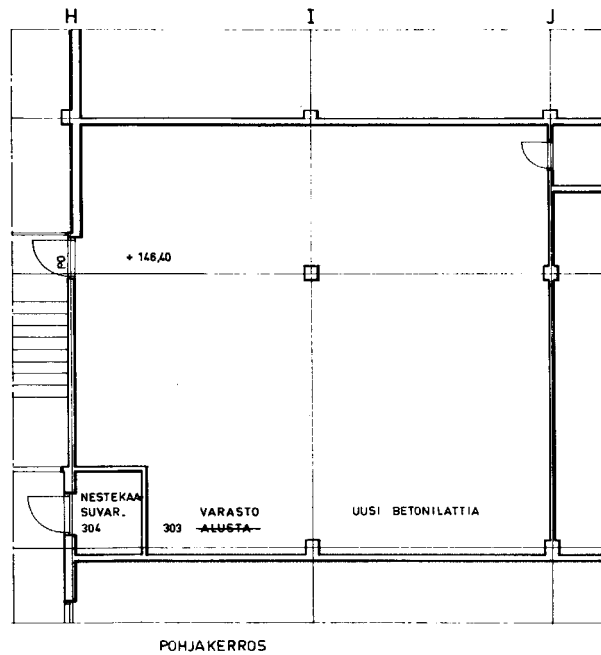

KONEELLINEN ILMANVAIHTO

Kellarikrs. D, F, A
Käyttötilamuutoksia:
1x alustan
käyttömuutos ja
peruskorjausta.

Kokoushuone 1441
uusiat ovia.

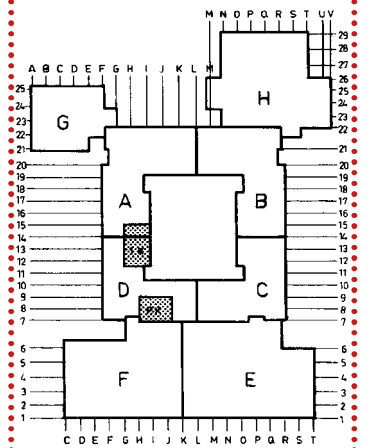

Tampereen Teknillinen Korkeakoulu
Hervanta

TTKK I

Pääpiirustus
Muutos

POHJA- JA 1. KERROS 1:100
OSA A JA D

K. osa Hervanta krs. 7000 Tm. 2
Arkkitehtitoimisto T. KANNISTO
Touvo Korhonen
Takanientie 4
Hki 20 puh 070181

paivays 15-02-1976 257 3

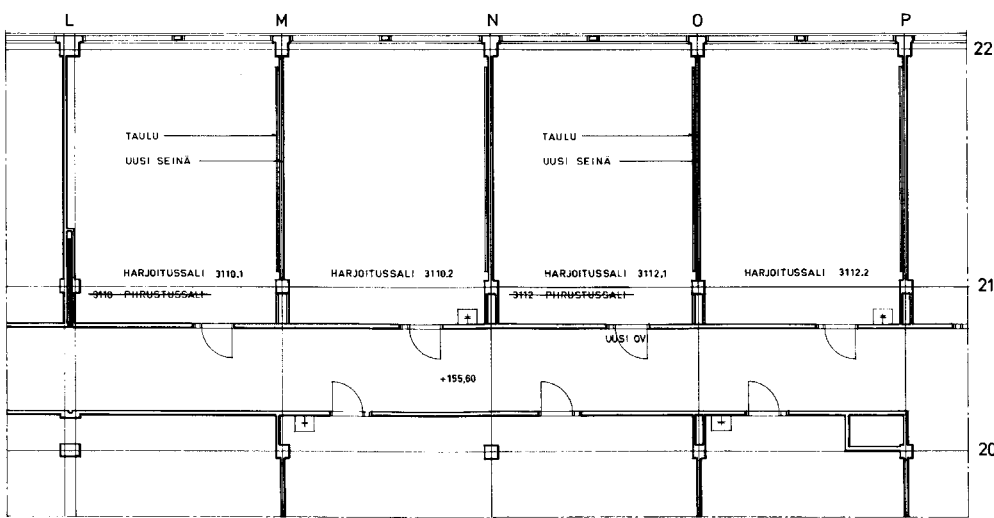

KONEELLINEN ILMANVAIHTO

3 krs.
Käyttötilamuutoksia:
2x Piirustussalin
käyttömuutos ja
huonejako

piirustussali 3110 ->
harjoitussali 3110.1,
harjoitussali 3110.2.

86 27164

piirustussali 3112 ->
harjoitussali 3112.1,
harjoitussali 3112.2.

Uudet seinät, uusi ovi,
koneellinen ilmanvaihto

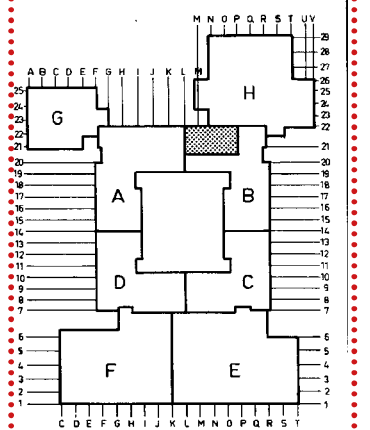

Tampereen Teknillinen Korkeakoulu
Hervanta

TTKK I

Pääpiirustus
Muutos

3. KERROS 1:100
OSA B

K. osa Hervanta krs. 7000 Tm. 2
Arkkitehtitoimisto T. KANNISTO
Touvo Korhonen
Takanientie 4
Hki 20 puh 070181

paivays 15-02-1976 257 4

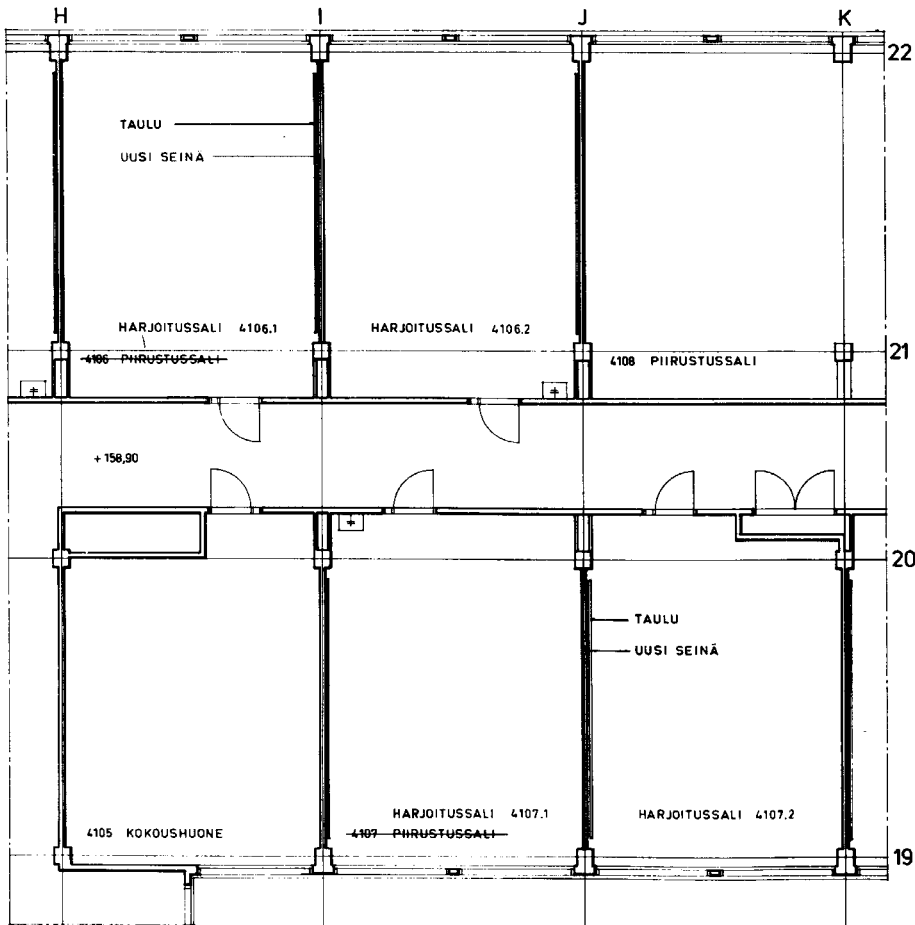

4krs. A ja D
Käyttötilamuutoksia: 2x Piirustussalin käyttömuutos ja huonejako. Lomakevaraston käyttömuutos.

piirustussali 4106 -> harjoitussali 4106.1, harjoitussali 4106.2.

lomakevarasto 4406 -> mikroskooppihuone 4406.

Uudet seinät, uusi ovi,
 koneellinen ilmanvaihto

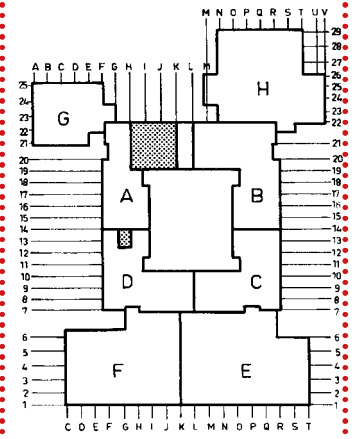
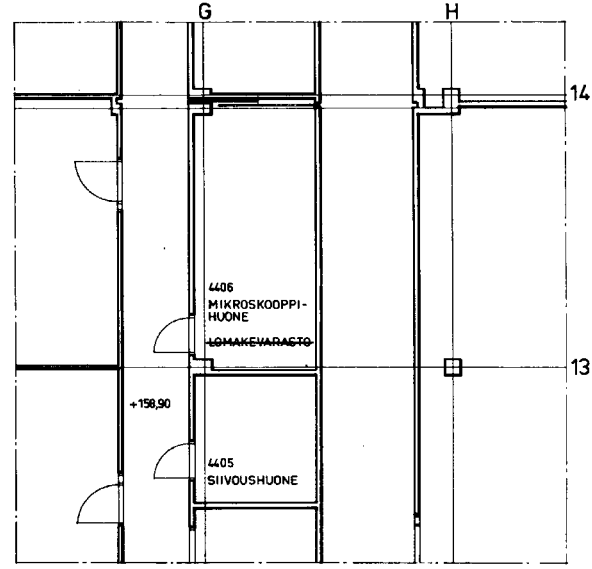

piirustus [rakennusmuutos tai laajennus]

TKK I Tampereen Teknillinen Korkeakoulu
 Hervanta

piirustus
PÄÄPIIRUSTUS MUUTOS

4. KERROS 1:100
 OSA A JA D

K. osa Hervanta kko 7000 lms 2
 Arkkitehtitoimisto (ohjelmakirja)
T. KANNISTO
 Toini Korhonen
 Takamäentie 4
 Hki 20 puh 670081

piir. no. 257
 muutos 5

15-02-1976

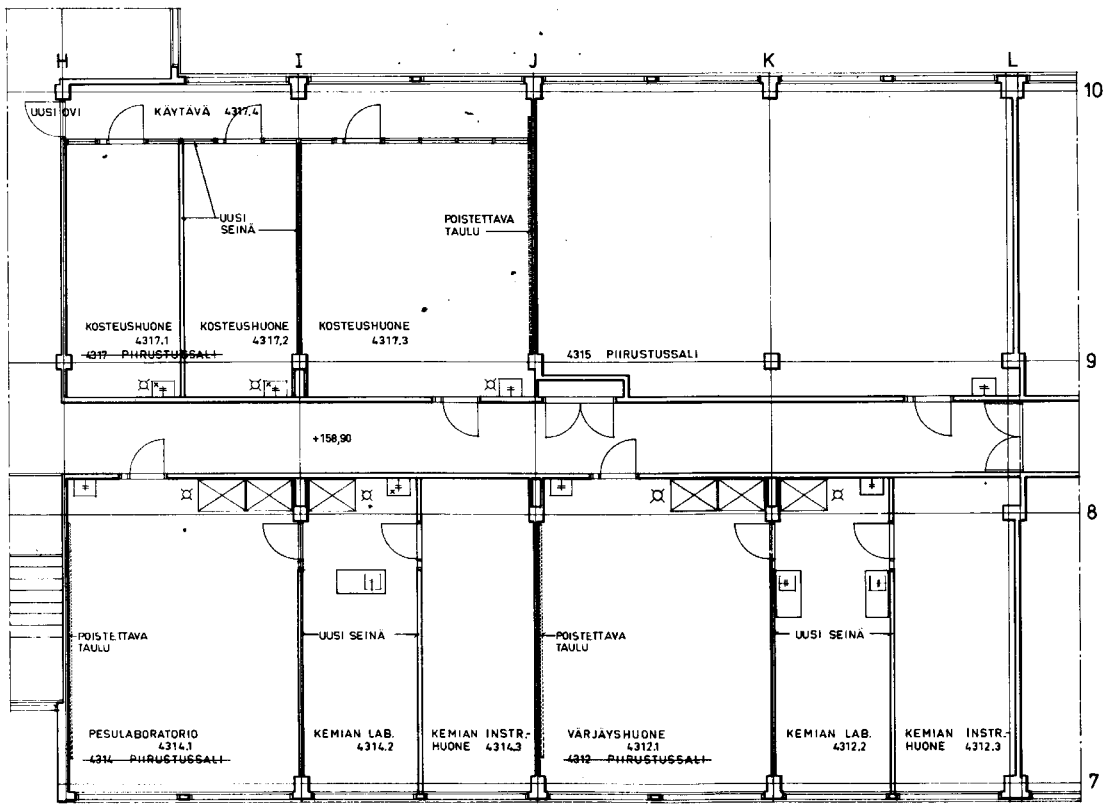

4krs. D
Käyttötilamuutoksia: 3x Piirustussalin käyttömuutos ja huonejako.

piirustussali 4317 -> kosteushuone 4317.1, kosteushuone 4317.2, kosteushuone 4317.3, käytävä 4317.4.

piirustussali 4314 -> pesulalaboratorio 4314.1, kemian lab. 4314.2, kemian instr. huone 4314.3.

piirustussali 4312 -> värjäyshuone 4312.1, kemian lab. 4312.2, kemian instr. huone 4312.3.

uusia seiniä,
 lattiakaivoja,
vesipisteitä ja ovi,
 koneellinen ilmanvaihto

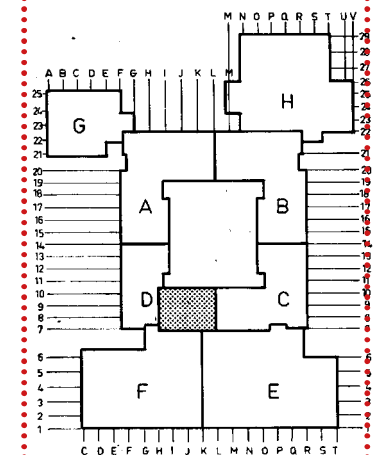

piirustus [rakennusmuutos tai laajennus]

TKK I Tampereen Teknillinen Korkeakoulu
 Hervanta

piirustus
PÄÄPIIRUSTUS MUUTOS

4. KERROS 1:100
 OSA D

K. osa Hervanta kko 7000 lms 2
 Arkkitehtitoimisto (ohjelmakirja)
T. KANNISTO
 Toini Korhonen
 Takamäentie 4
 Hki 20 puh 670081

piir. no. 257
 muutos 6

15-02-1976

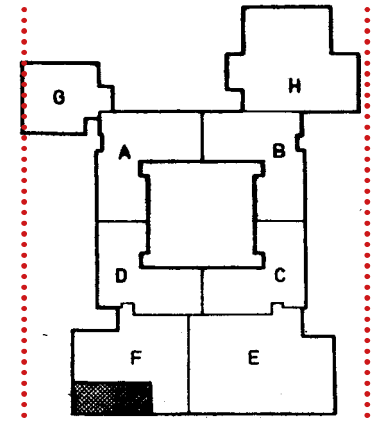
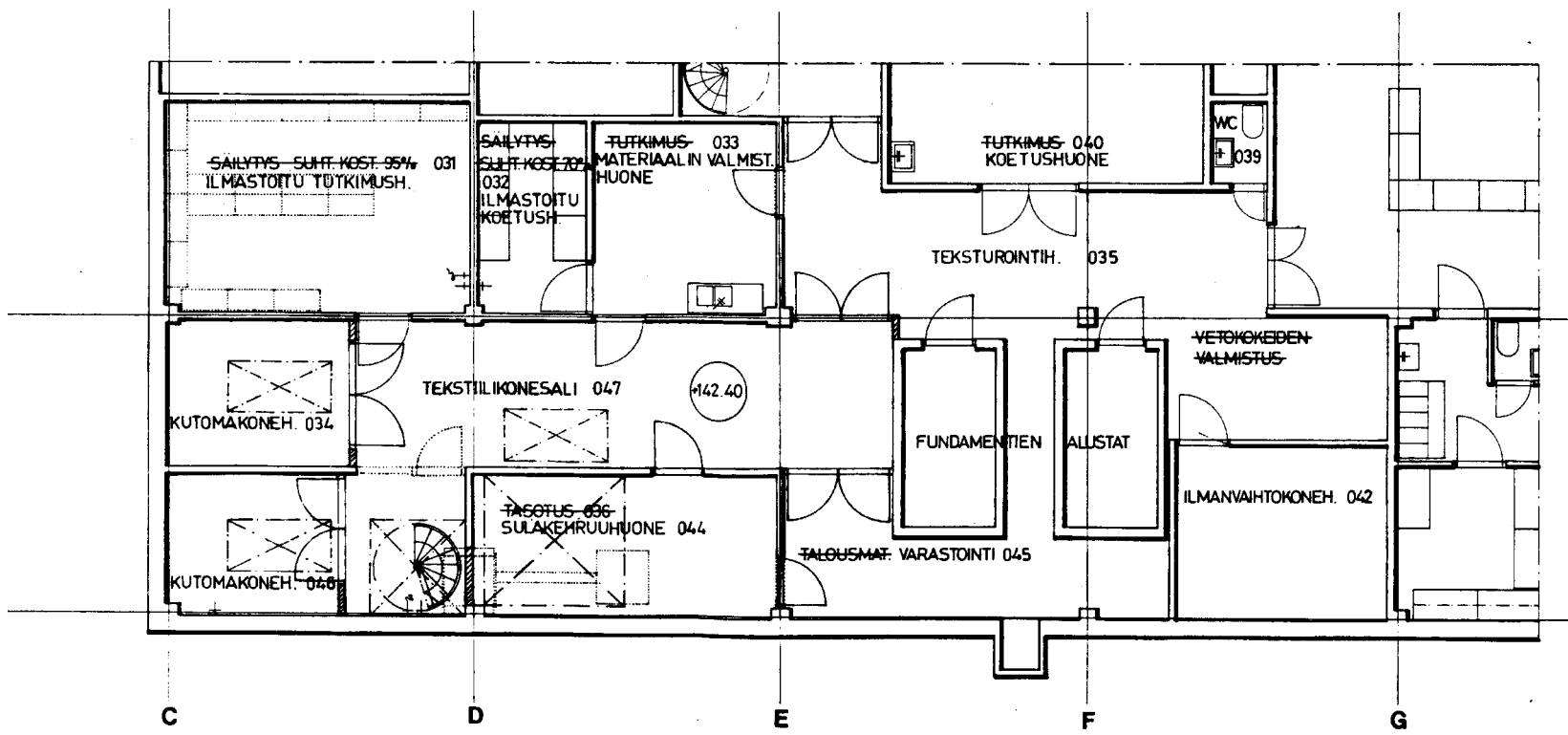

1. RAKENNUSVAIHE

Kellarikrs. F -osa, Käyttötilamuutoksia seinän purku:

säilytys suht.kost. 95% ->
ilmastoitu
tutkimushuone 031

säilytys suht.kost. 70% ->
ilmastoitu koetush. 032

tutkimus ->

materiaalin valmist.
huone 033

tasotus 036 ->
sulakehuone 044

väliseinän poisto
tekstiilikonesali 047

talousmat. ->
varastointi 045

tutkimus ->
koetushuone 040

vetokokeiden valmistus ->
teksturointih. 035

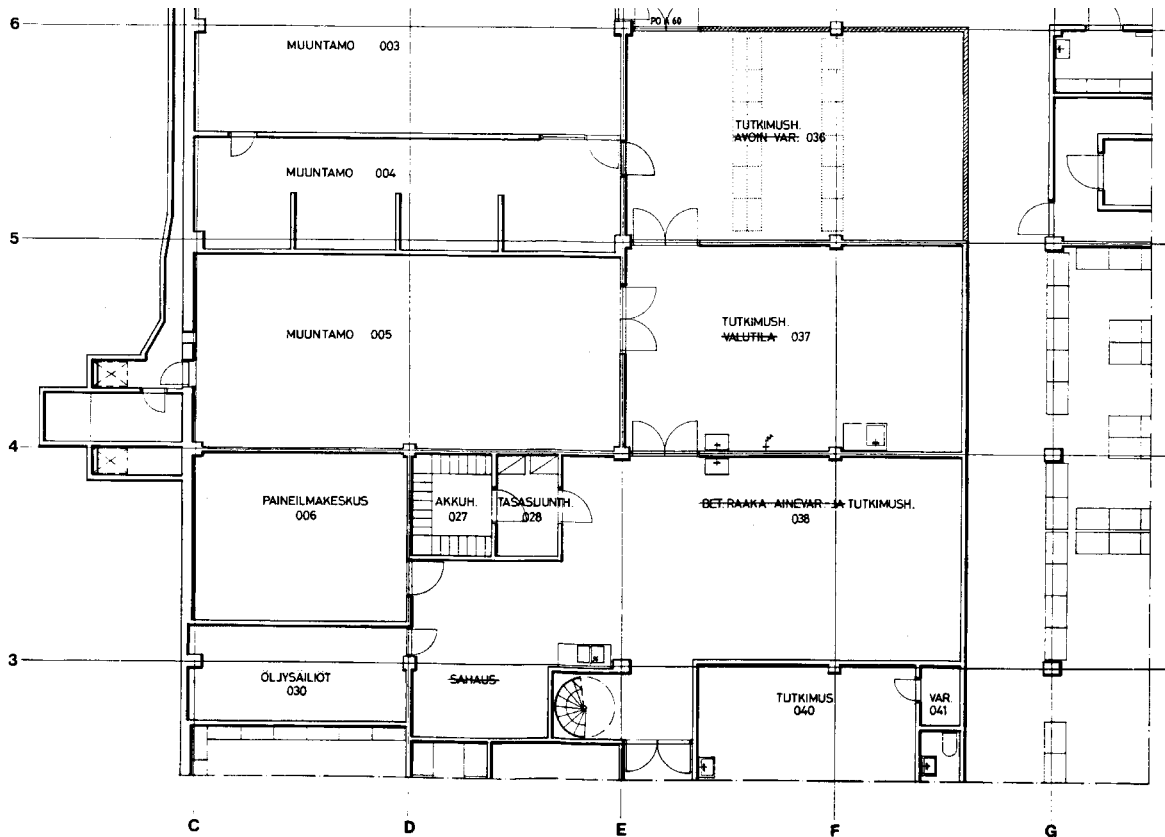

**Kellarikrs. F -osa
Käyttötilamuutoksia:**

avoin var. ->
tutkimushuone 036.

valutila ->
tutkimushuone 037

bet.raaka ainevar. ja
sahaus->
tutkimushuone 038

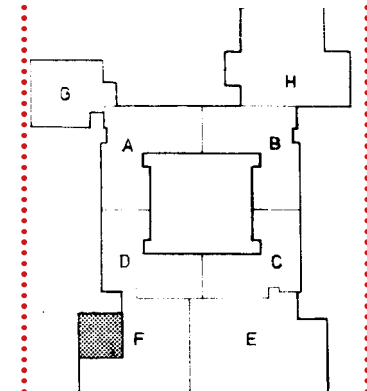

1. RAKENNUSVAIHE

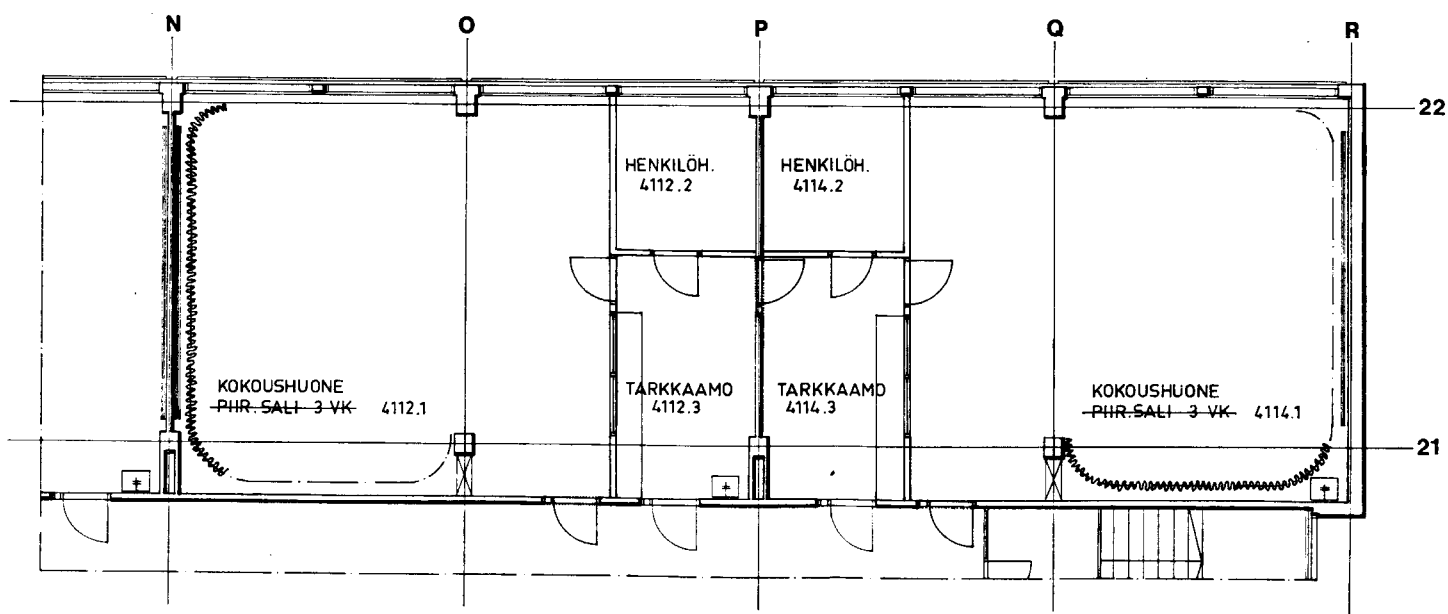

Pohjaksr. B -osa, Käyttötilamuutoksia:

piir.sali 3 vk ->
kokoushuone 4112.1

piir.sali 3 vk ->
kokoushuone 4114.1

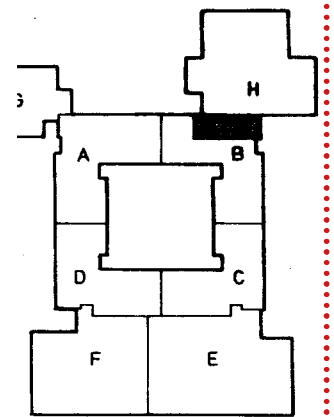

1. RAKENNUSVAIHE

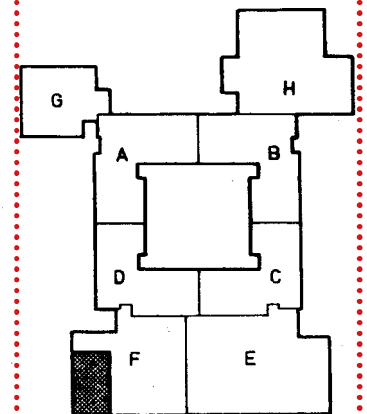

1. RAKENNUSVAIHE

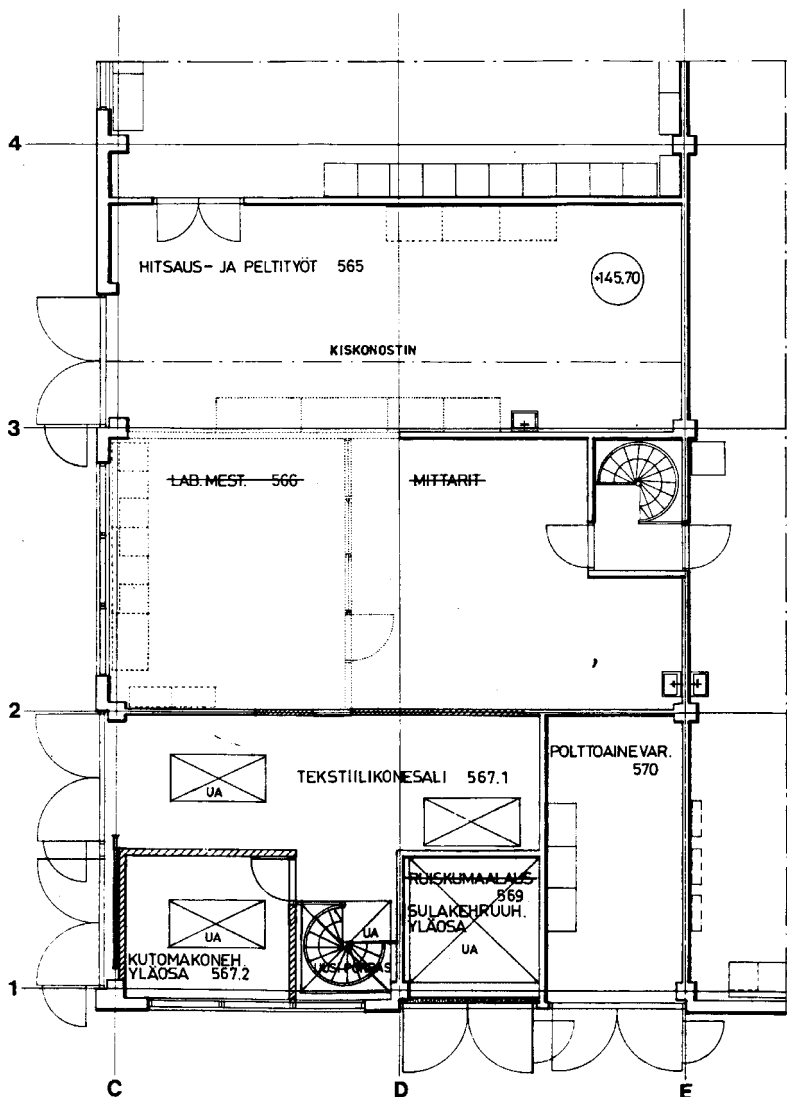

**Pohjaksr. F -osa
Käyttötilamuutoksia:**

ruiskumaalaus ->
sulakehruuh. yläosa 569

uusi porras
tekstiilikonesali 567

lab.mest. 566 ja mittarit ->
*hitsaus- ja peltityöt 565:
tilalaajennuksen myötät
väliseinien purkua.*

**4 krs. C -osa
Käyttötilamuutoksia,
seinän ja ovien poistoa:**

erikoispääll. vaakah. ->
tutk.h. 4313

yleislaboratorio ->
kemian oppilaslab. II 4311

kolmiakssiaali, ödometrih. ->
tutkimushuone 4309

käyttövarasto ->
ilmastointikoneh. 4305:
oven poisto

massan ja sideaineen tutk. ->
kemian tutk. laboratorio 4310

massan valmistus 4308,
ja seulonta ja sullonta ->
kemian laboratorio I 4306:
väliseinän purku

kiviainestutkimus ->
assistenttien huone 4304

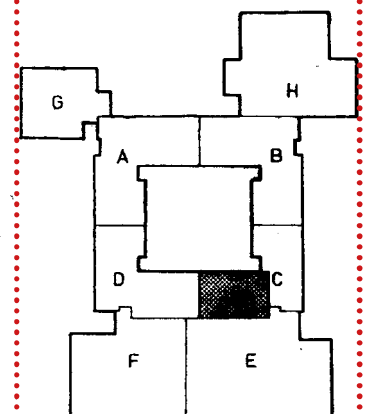
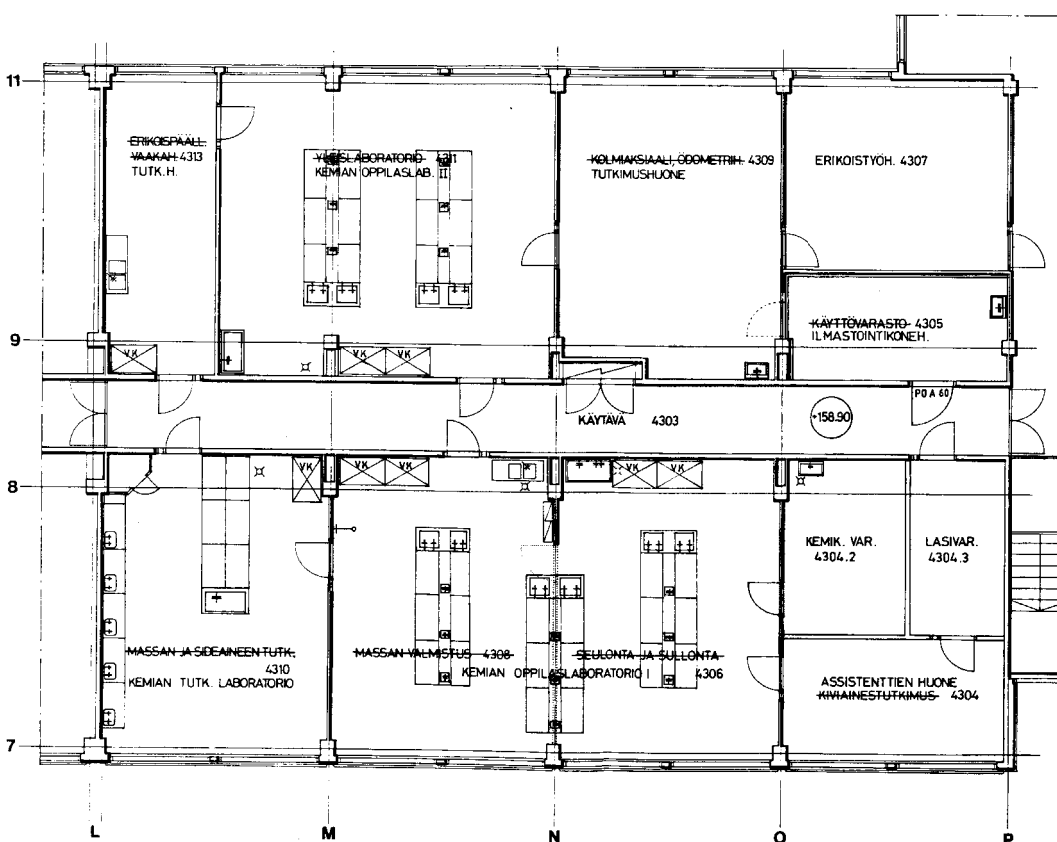

1. RAKENNUSVAIHE

MUUTOSKAAVIO

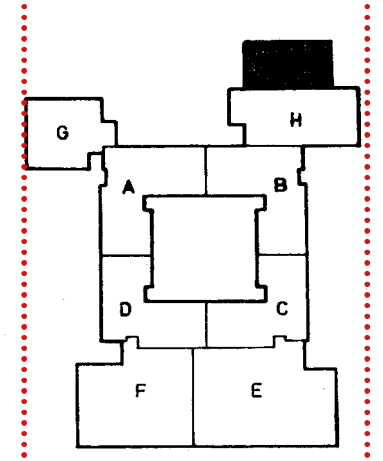
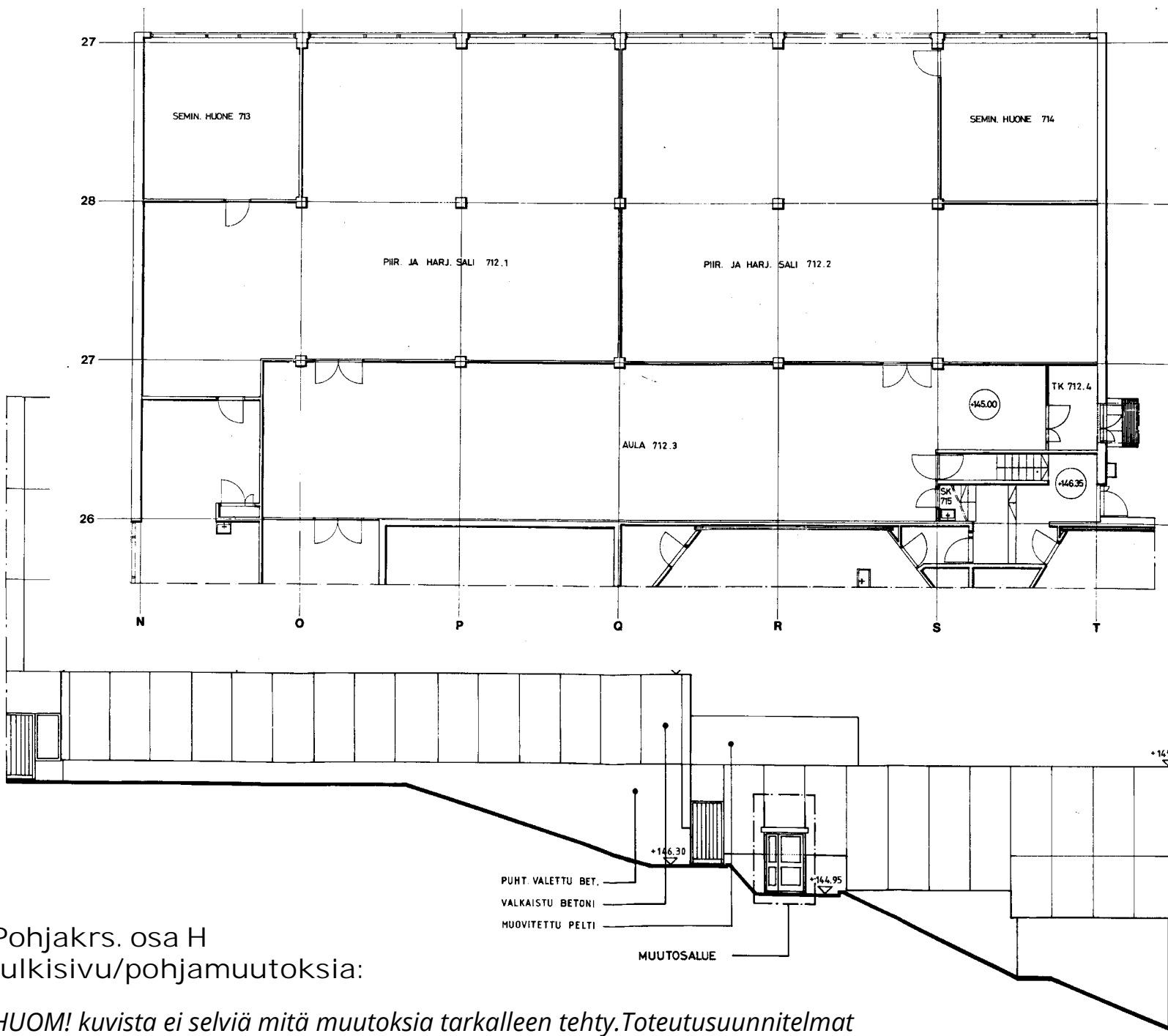

1. RAKENNUSVAIHE

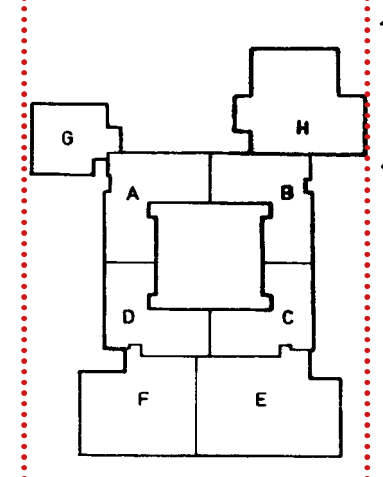

1. RAKENNUSVAIHE

Pohjakrs. osa H
julkisivu/pohjamuutoksia:

HUOM! kuvista ei selviä mitä muutoksia tarkalleen tehty. Toteutus suunnitelmat kertoisivat. Muutosalueeksi merkitty H-osan sisäänkäynti idästä.

6.4.1989 RAKENNUSINSINÖÖRITOIMISTO KONTIO JA ANTILA

- TOIMENPIDE: MUUTOSTYÖ

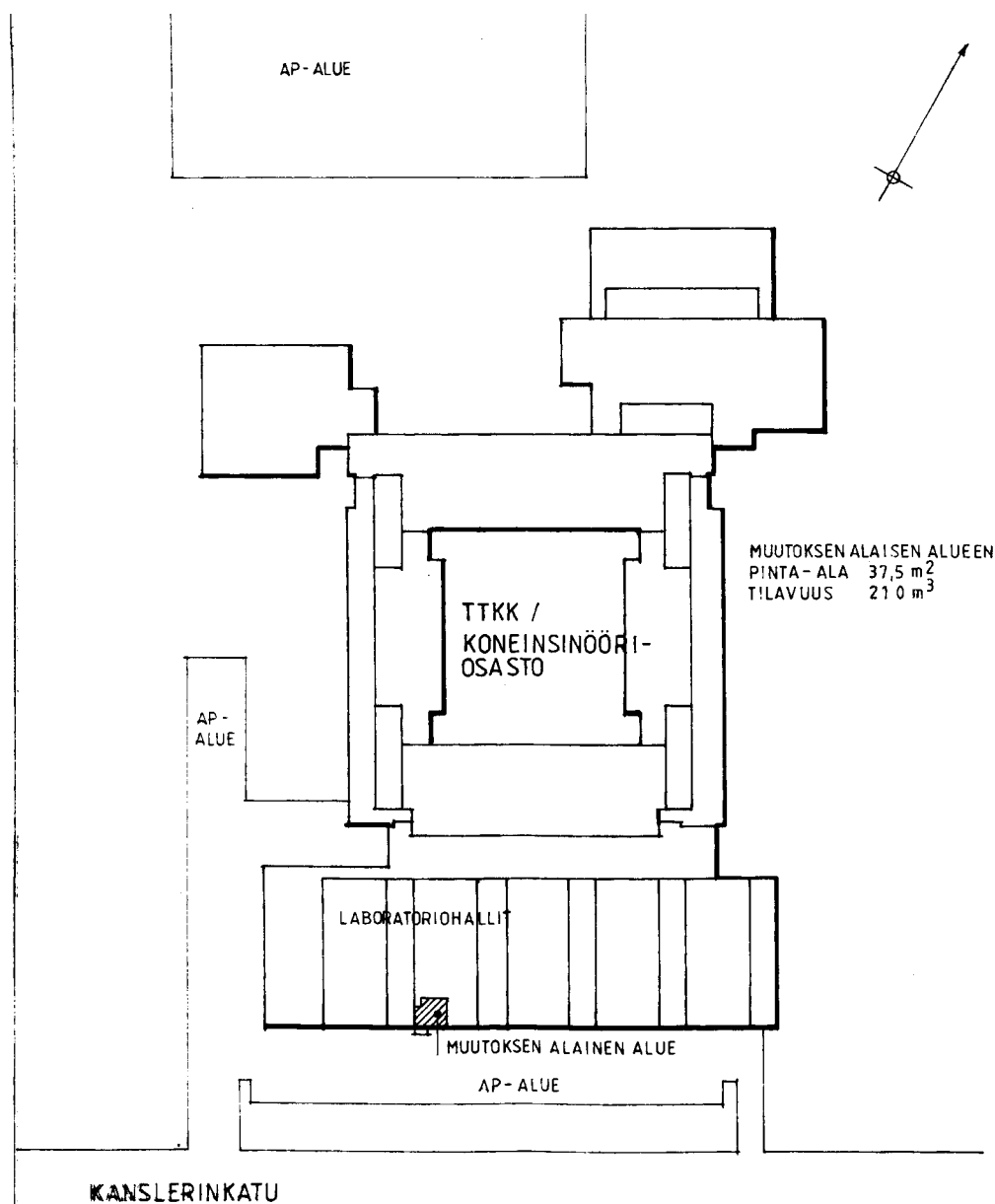

1 krs. F-osa

Metalliteknologian laboratoriahalliin
DENAATIOPINNOITUSLAITOS -tila ja sen
yläpuolelle ilmastointikonehuone

Uudet tilarakenteet ja suunnitelmat.

89 67079

K. OSA / KYLÄ HERVANTA	KORTTI / TILA 7000	TONTTI / ENDO	VIRANOMAINEN VASTEN 89-628
RAKENNUSTOIMENPIDE MUUTOSTYÖ	PIIRUSTUSLAJI PÄÄPIIRUSTUS	JOOKS.NRO 1	MITTAKAAVAT
RAKENNUSKOHTEEN NIMI JA OSOITE TTKK / KONEINSINÖÖRIOSASTO	PIIRUSTUKSEN SÄÄLÖ	ASEMAPIIRROS	1:1000
DETONAATIOPINNOITUSLAITOS TAMPERE	RAKENNUSINSINÖÖRITOIMISTO KONTIO JA ANTILA TEISKONTIE 24 F 33540 TAMPERE (931) 611820 telefax (931) 558637	6.4.1989 JN	ARK 5043 1

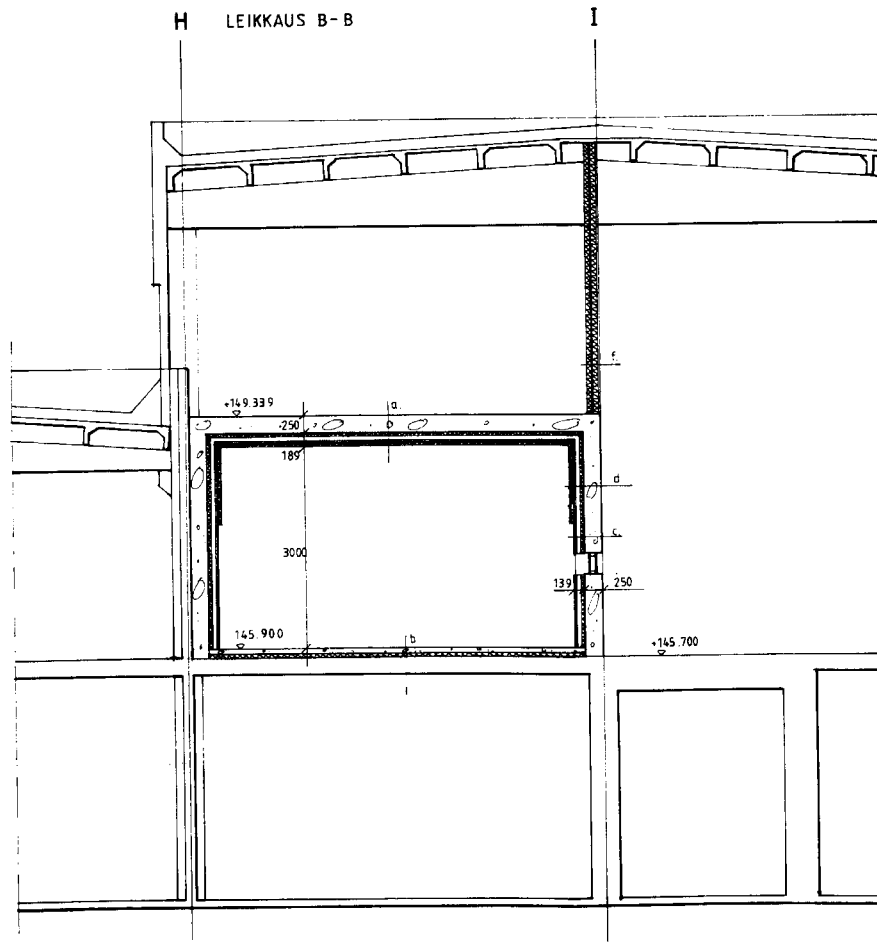
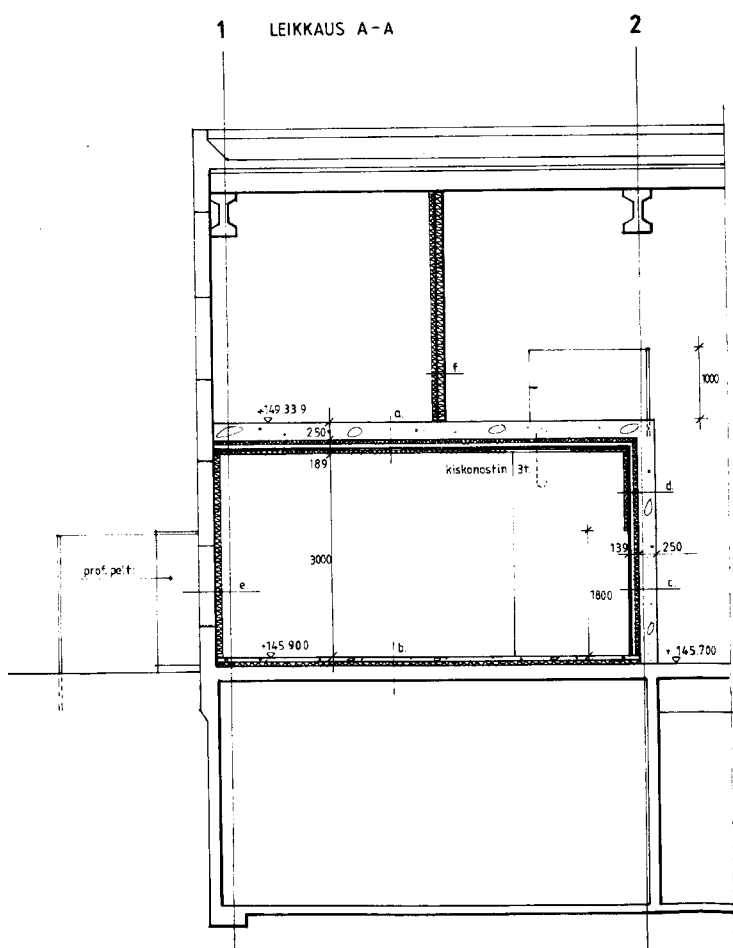
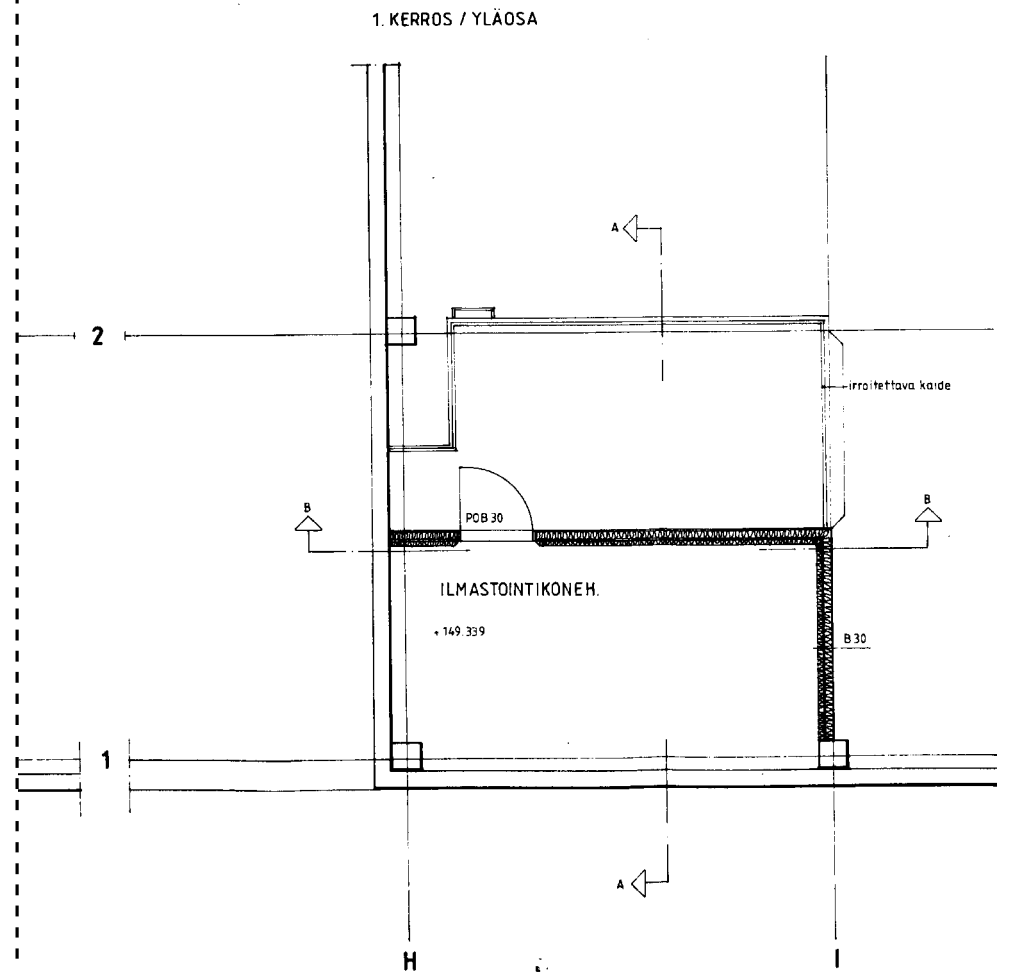
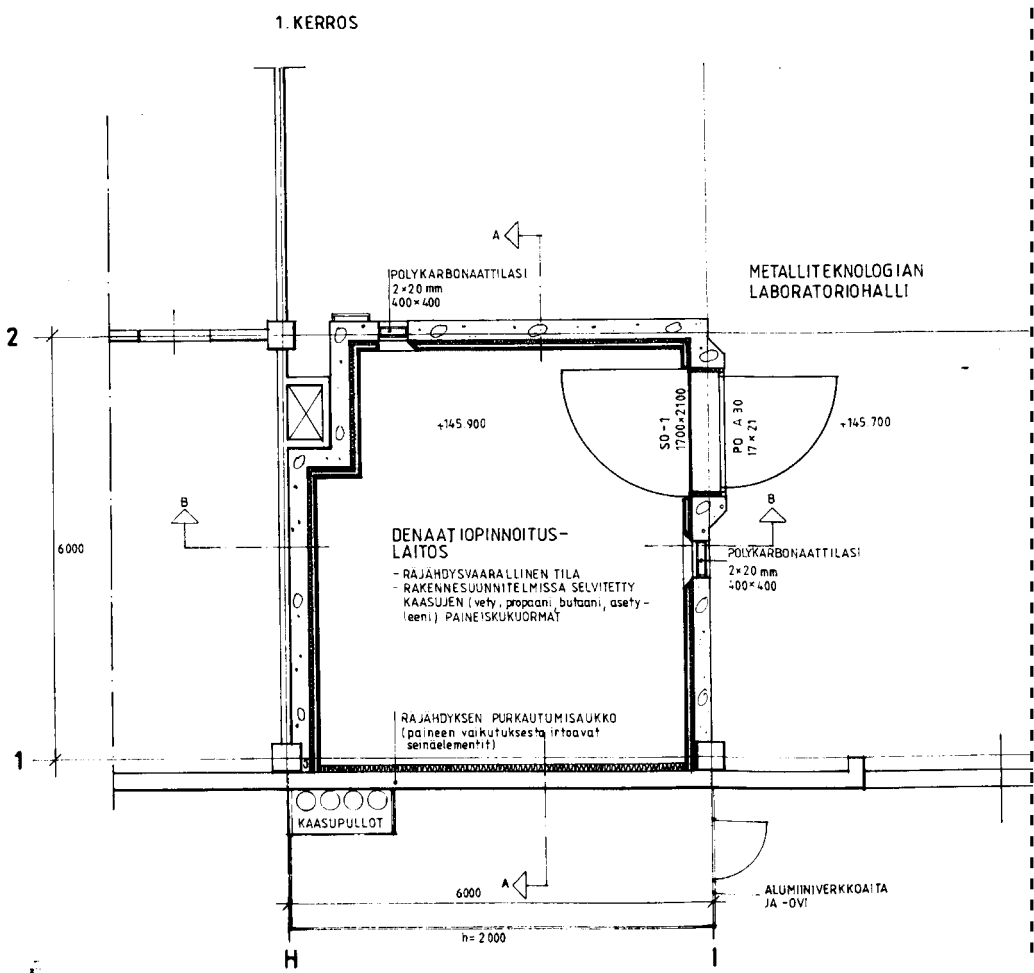

- RAKENTEET:
- a. TERASBETONI 250
RUNKO 100 (MIN. VILLA 50)
3+GYPROC 13
MIN. VILLA 50
 - b. EPOKSIINNITE
BETONILAATTA 100
MIN. VILLA 100
VANHA VALIPIHJARAKENNE
 - c. TERASBETONI 250
PYSTYRUNKO 100 (MIN. VILLA 50)
3+GYPROC 13
 - d. TERASBETONI 250
PYSTYRUNKO 100 (MIN. VILLA 50)
3+GYPROC 13
MIN. VILLA 50
 - e. VANHA ULKOSEINARAKENNE
KUITUPINTAINEN MIN. VILLA 100
 - f. GYPROC EK 13
MIN. VILLA 100
GYPROC EK 13
MIN. VILLA 50

RAUTITEKNIKA
RAUTITEKNIKA 12 D
33100 TAMPERE, FINLAND
TEL. +358 31 215 10

A4

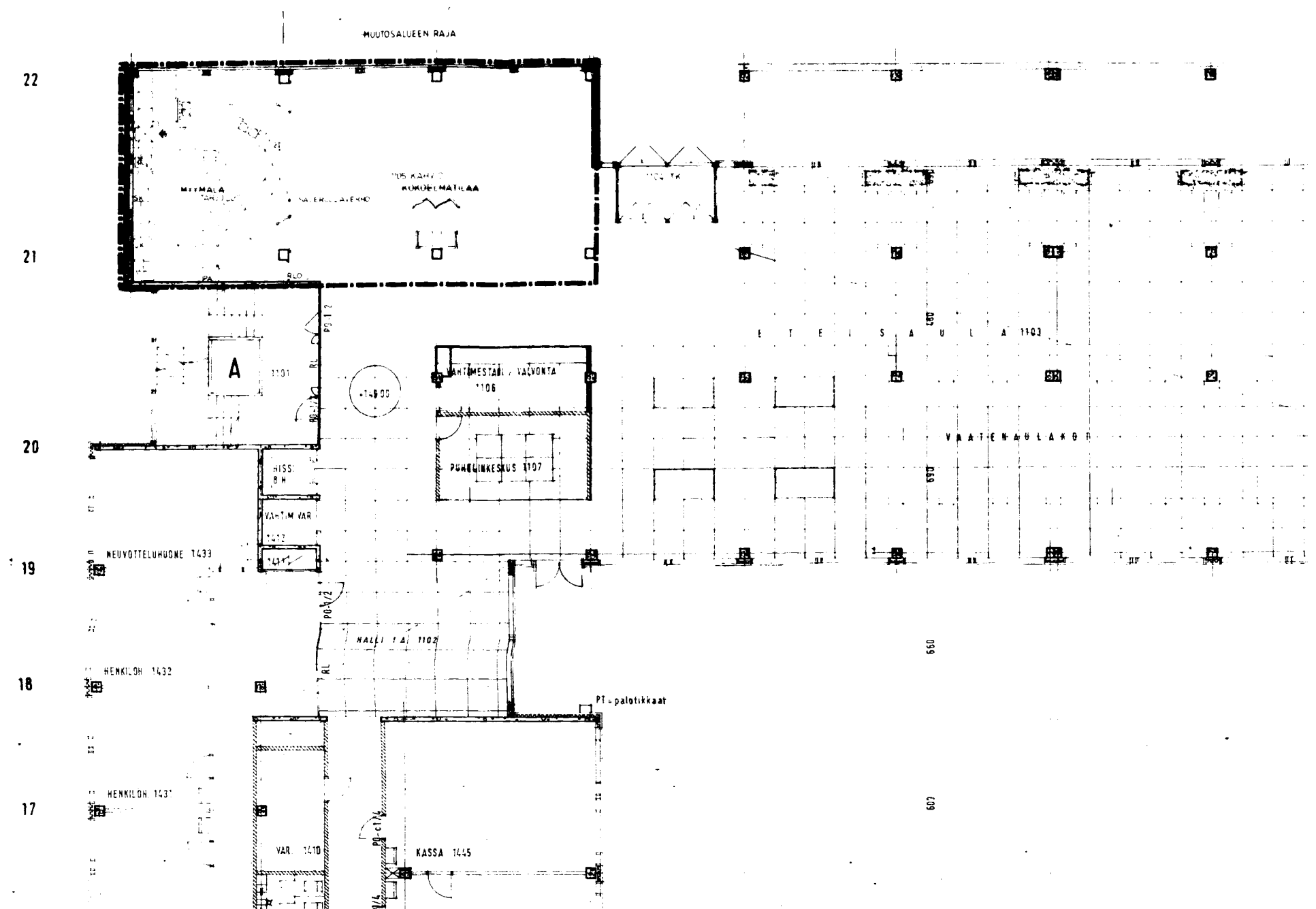

1 krs. G-osa
Aulakahvio

Tilasuunnitelma.

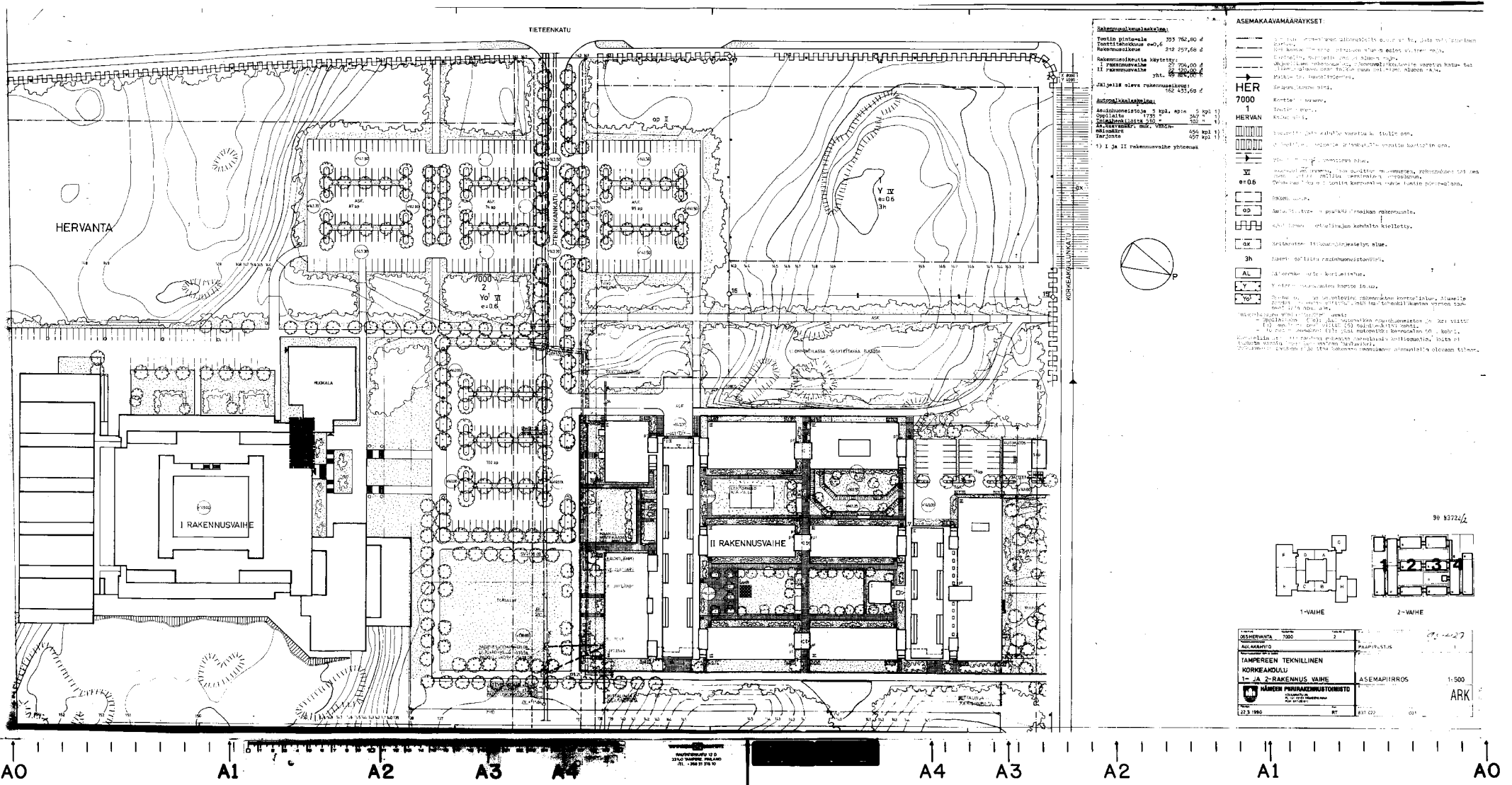

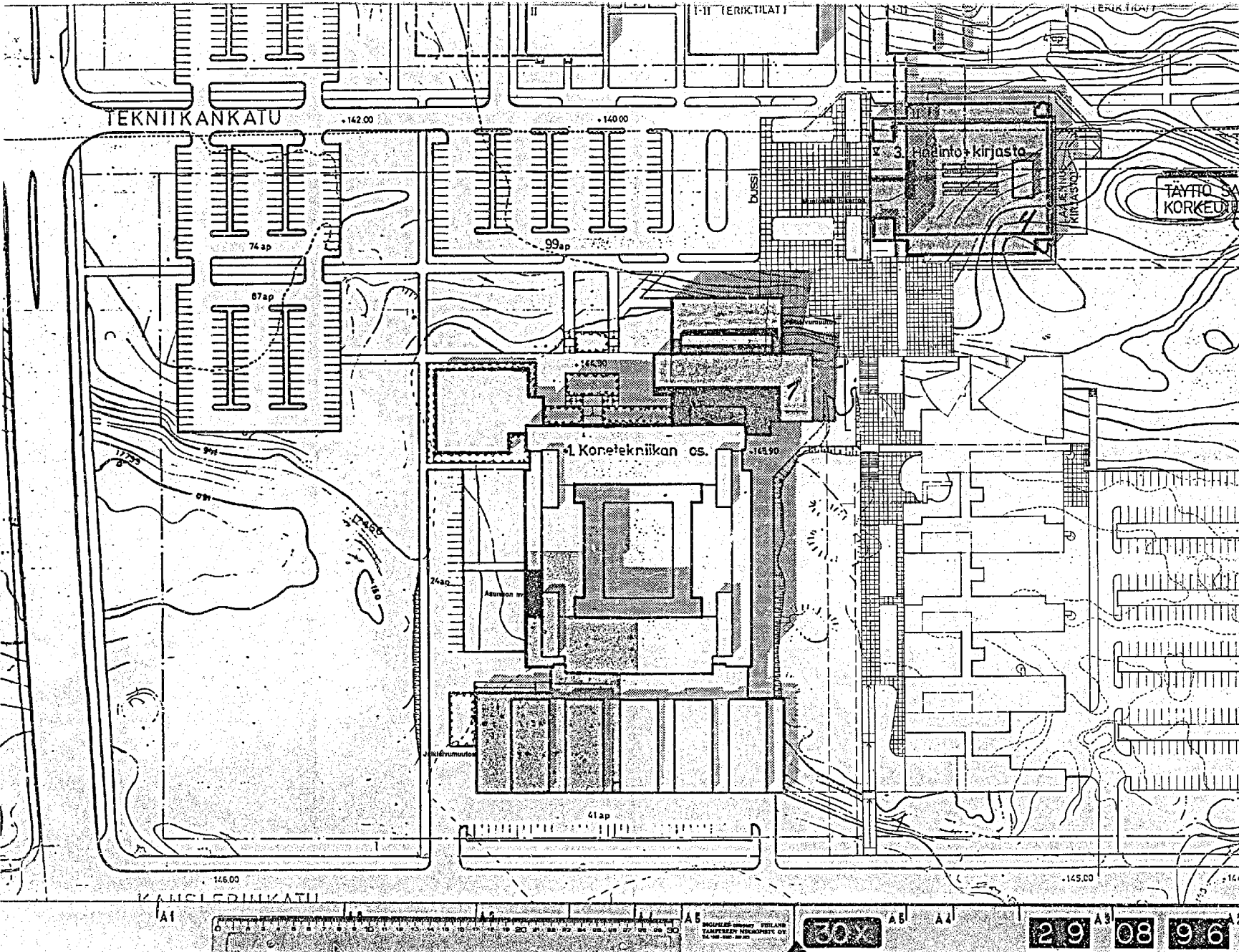

96134260

Kunta	HERVANTA	Kunta-alue	7000	Vuorokausi	2	36-277
Korkeus	MUUTOSTYÖ	Korkeus	PÄÄPIIRUSTUS	Korkeus		
TTK/	Kansala	Korkeus	ASEMAPIIRUSTUS	Korkeus	1:50	
Korkeus	6 33720 TAMPERE	Korkeus		Korkeus		
ARKKITEHTITOIMISTO LASSE KOSUNEN OY		ARKK100				
Korkeus	3 33 210 TRE (931) 222 6 444					

Muutostyö: julkisivumuutoksia H- ja F-osa, pohjamuutoksia D-osa

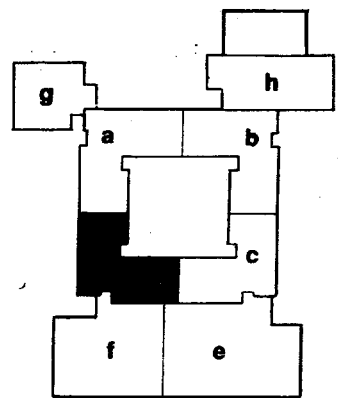
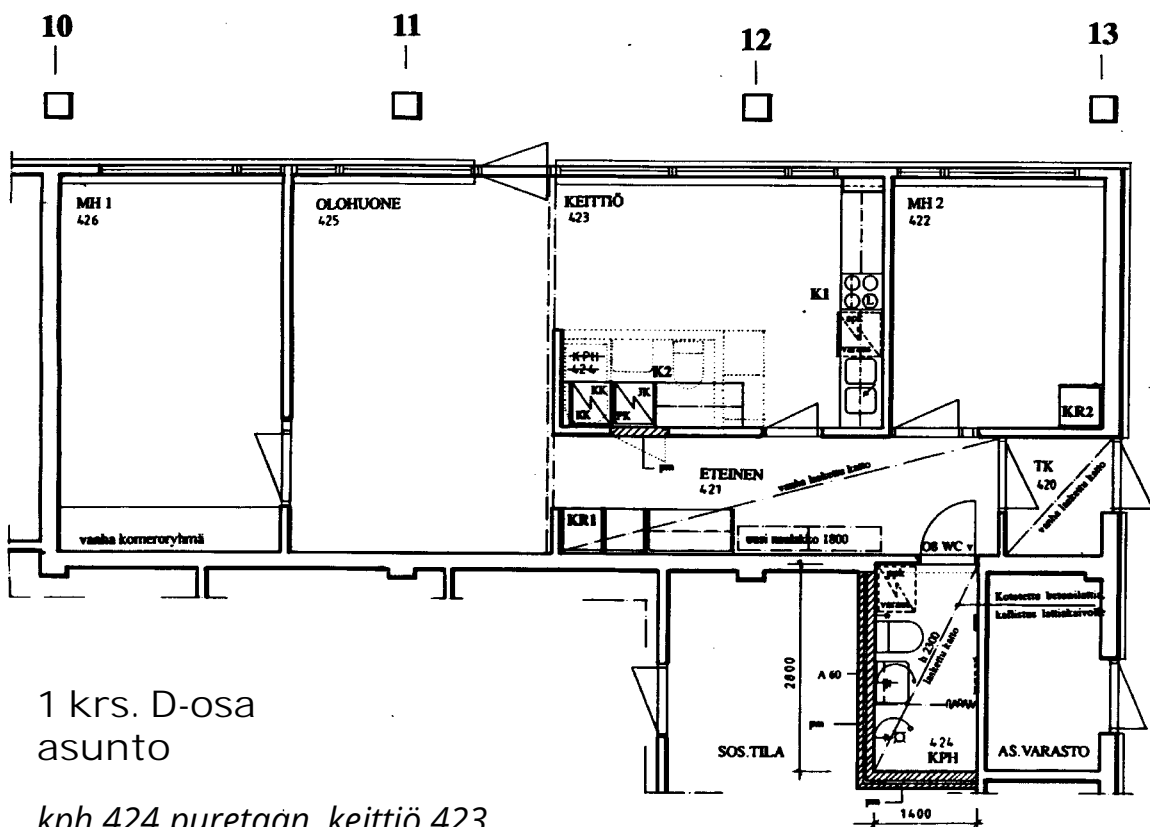

96134261

Kunta	HERVANTA	Kunta-alue	7000	Vuorokausi	2	36-277
Korkeus	MUUTOSTYÖ	Korkeus	PÄÄPIIRUSTUS	Korkeus		
TTK/	Kansala	Korkeus	PORJAPIIRUSTUS	Korkeus	1:50	
Korkeus	6 33720 TAMPERE	Korkeus		Korkeus		
ARKKITEHTITOIMISTO LASSE KOSUNEN OY		ARKK101				
Korkeus	3 33 210 TRE (931) 222 6 444					

1 krs. D-osa asunto

kph 424 puretaan, keittiö 423 laajenee: uudet kalusteet. uusi kph 424 sos.tilan yhteyteen: uudet seinärakenteet ja kph -kalusteet ja viemäröinnit, uusi alakatto ja kallistettu lattiarakenne. Eteiseen 421 uusia kalusteita.

Ilmastointi rakentamismääräyskokoelman D2 mukaan, kansallinen ilmastointi. Vesi- ja viemäröinnit rakentamismääräyskokoelman D1 mukaan.

Julkisivumuutokset

- 1. Valkaisu betoni
- 2. Puht. valkaisu betoni
- 3. Teräspintälevy
- 4. Puu
- 5. Lasi

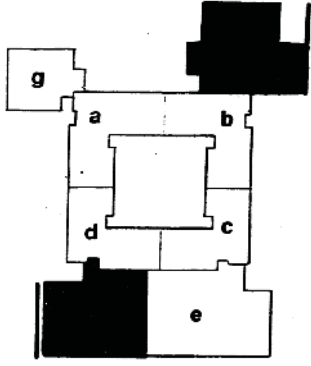

H ja F-osa
julkisivumuutokset:

Uusia ovia ja ikkunoita,
uusia aukkoja.

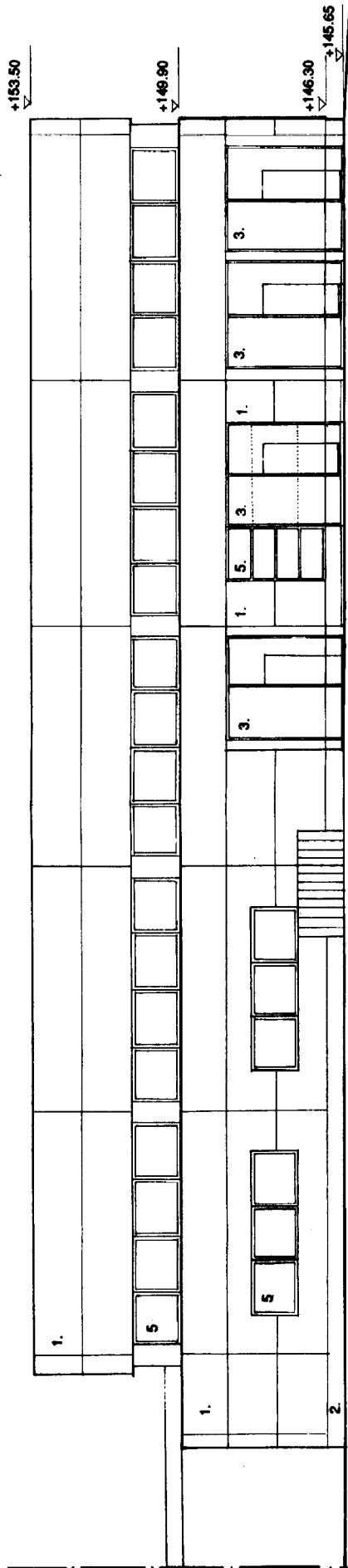

Uusi teräsovi ja -ikkuna

Julkisivu länteen, osa f 1:100

Julkisivumuutokset

- 1. Valkaisu betoni
- 2. Puht. valkaisu betoni
- 3. Mäntövillatuuletin
- 4. Puu
- 5. Lasi

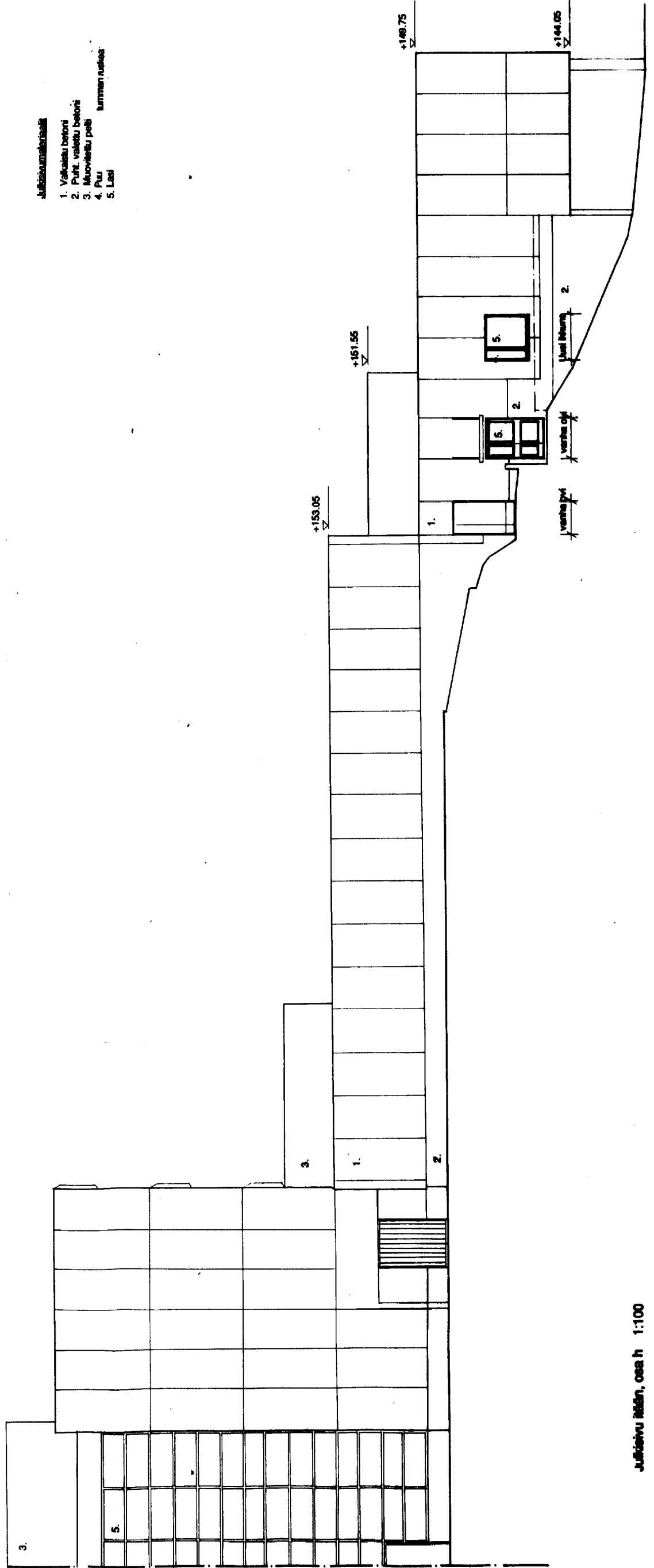

Julkisivu itään, osa h 1:100

Pohjakrs. D-osa (alapuolella vertailuun ote **alkuperäisestä rakennuslupakuvasta**)
Peruskorjaus ja käyttötarpeen muutos,
 asunnon muutos toimistotiloiksi

asunto -> tutkijoittenh. 425, tutk.h. 422: väliseinien purkaa, uusia seiniä ja ovia, uusi alakatto

mekaanikkojen ruokahuon -> oppilaslaboratorio 404: uusi oviaukko

siiv. ruok. -> siiv. ja mek.ruok. 412

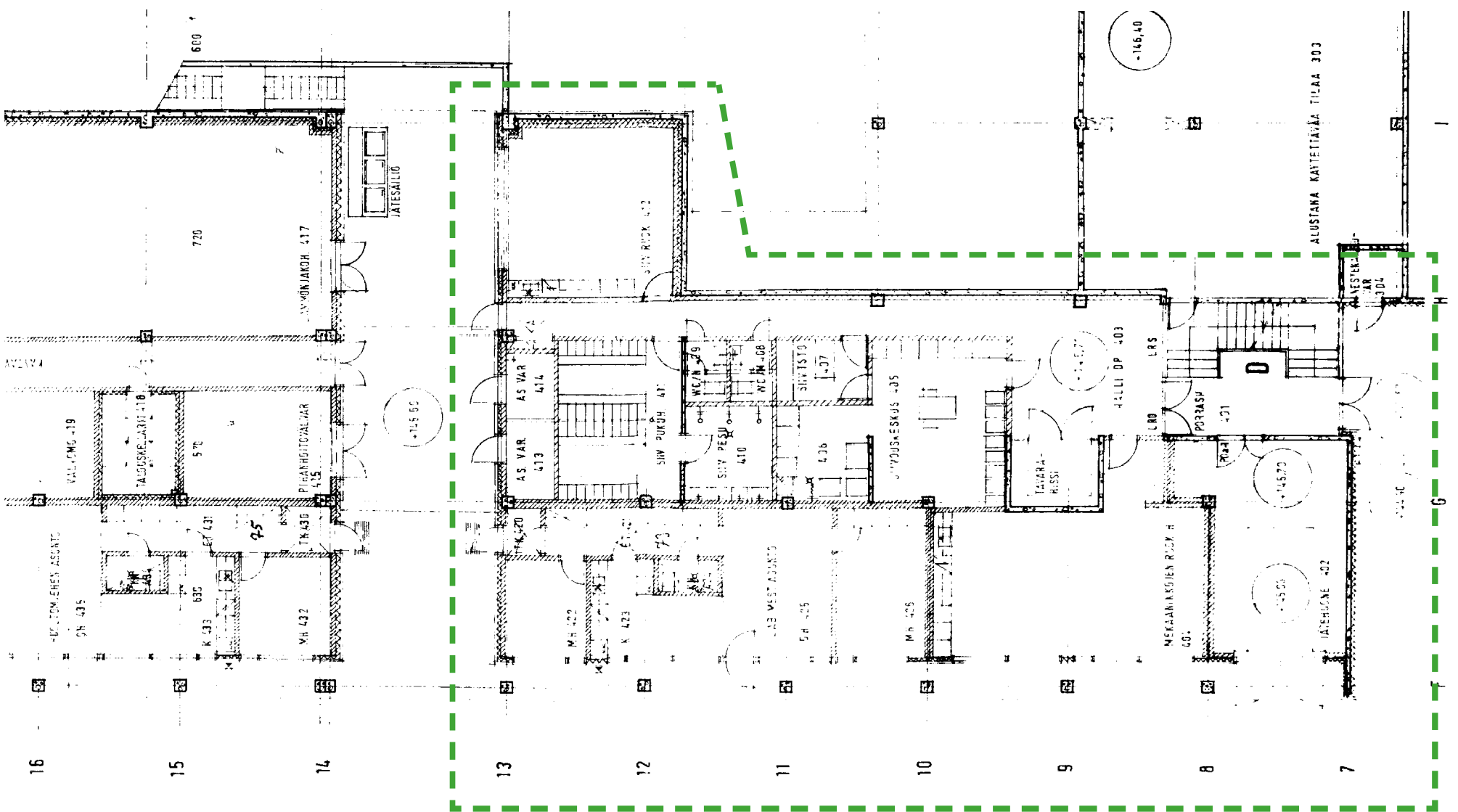
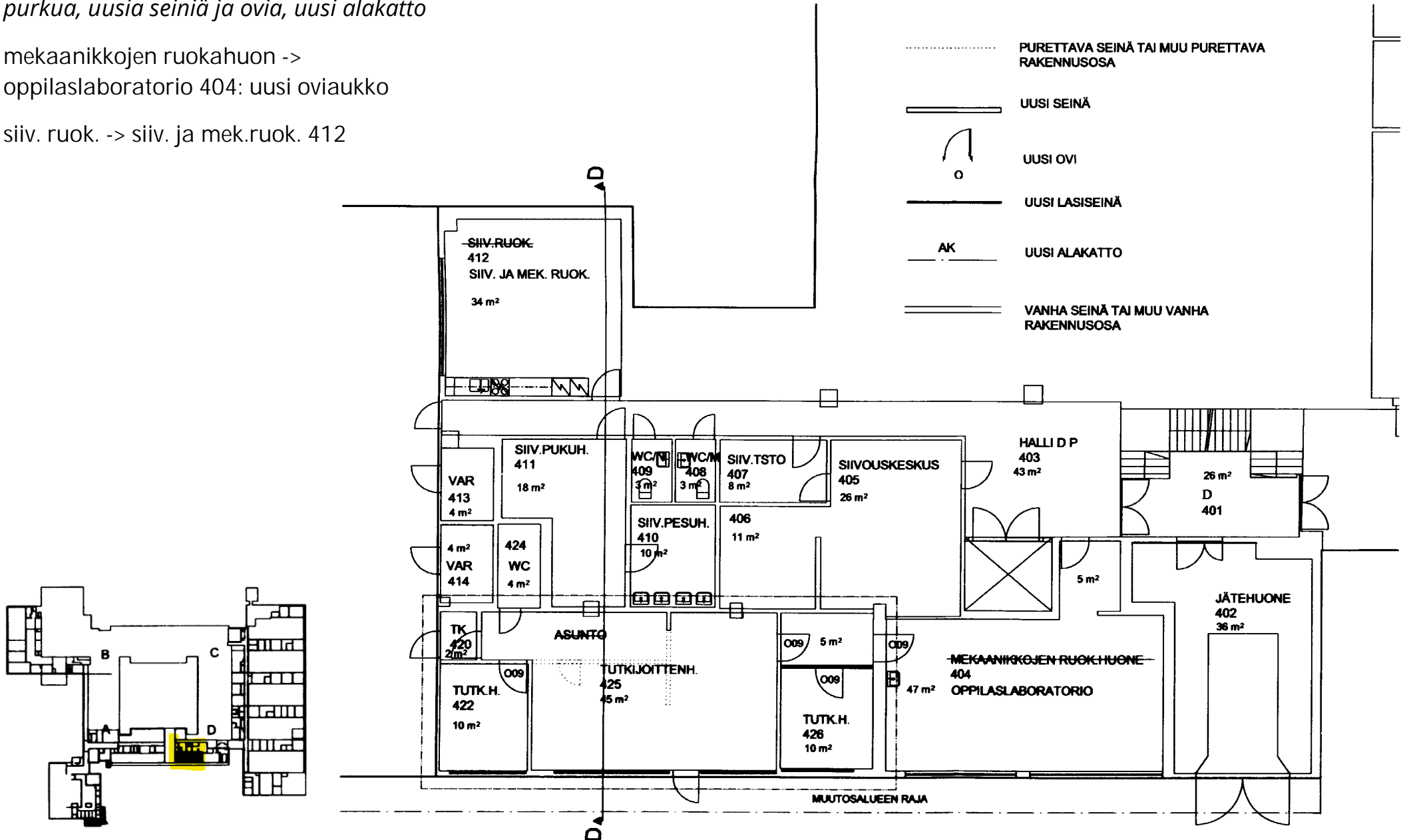

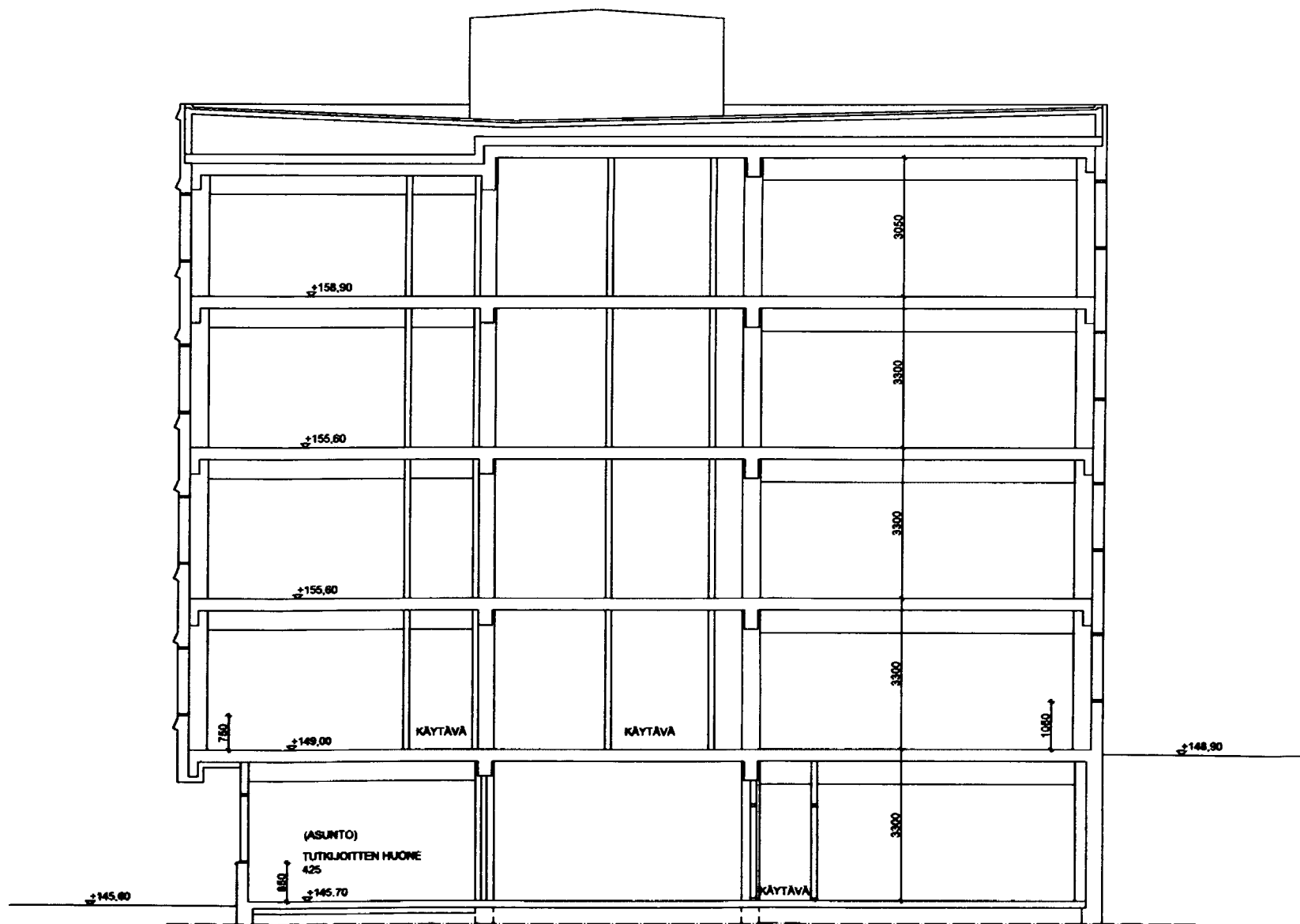

LEIKKAUS D - D
D - OSA

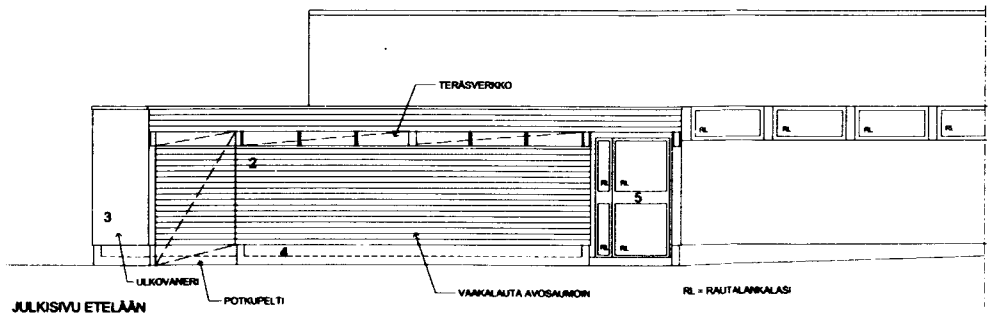
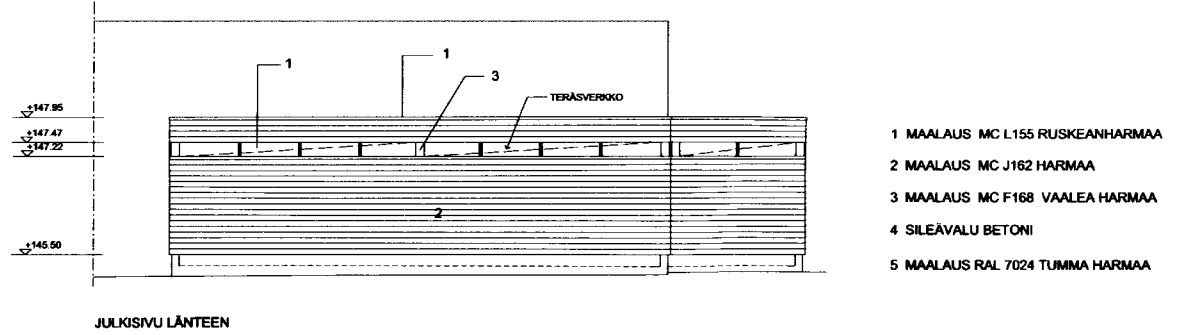
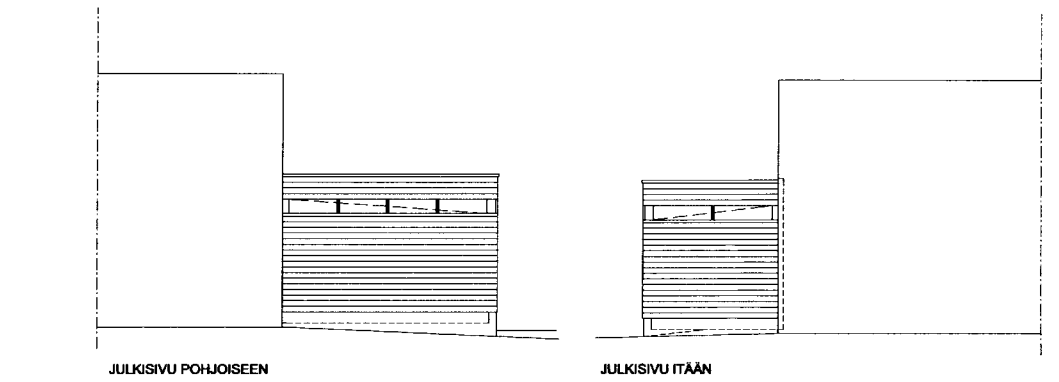
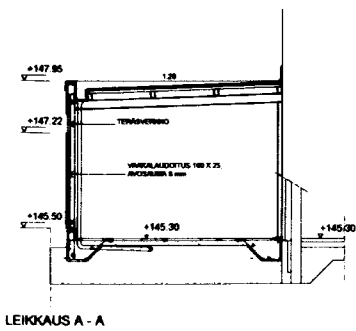
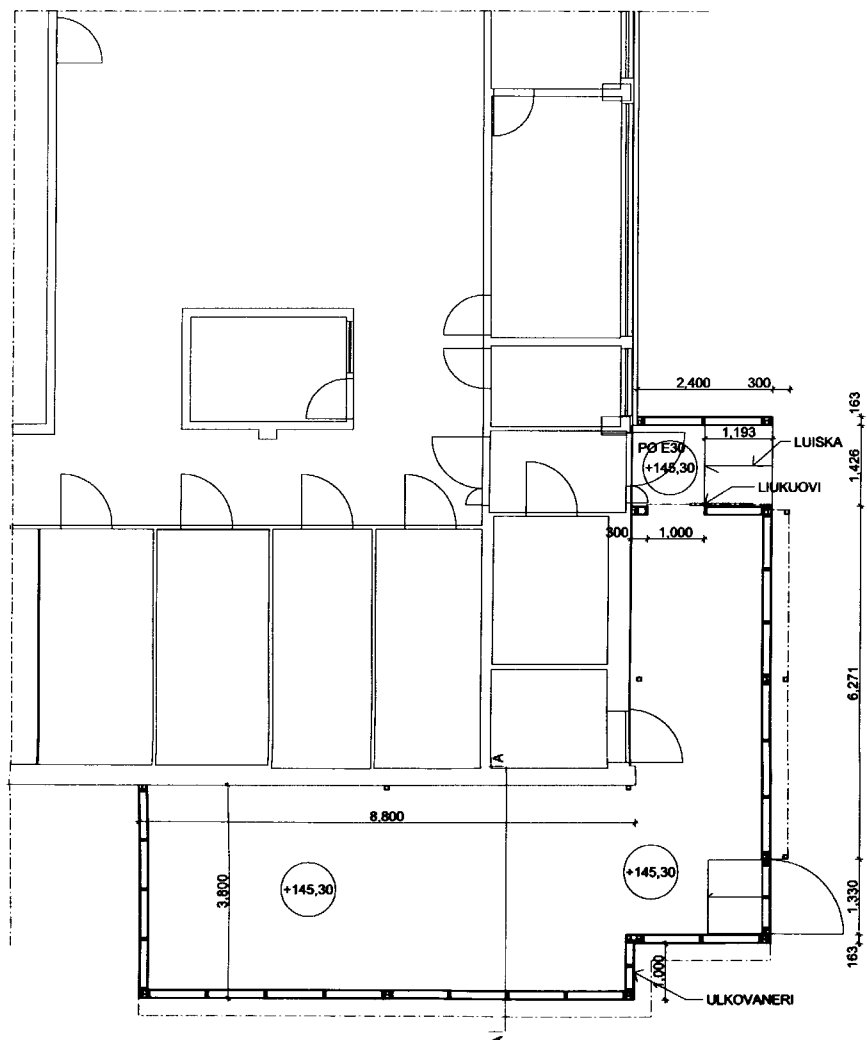

Peruskorjaus: uusi jätekatos

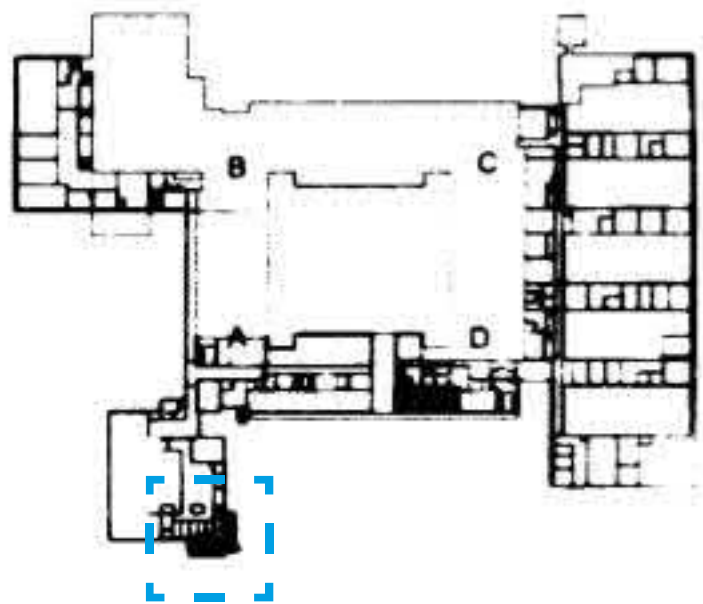

HERVANTA 7000
PERUSKORJAUS
TTKK KONETALO
LSV KORKEAKOULUNKATU 2
33720 TAMPERE
MARKUS SEPPÄNEN
8 4 1999

2
PÄÄPIRUSTUS 2 6
UUSI JÄTEKATOS 1 50
POHJAPIRUSTUS, LEIKKAUS A - A JA
JULKISIVUT
ark A 1048 02

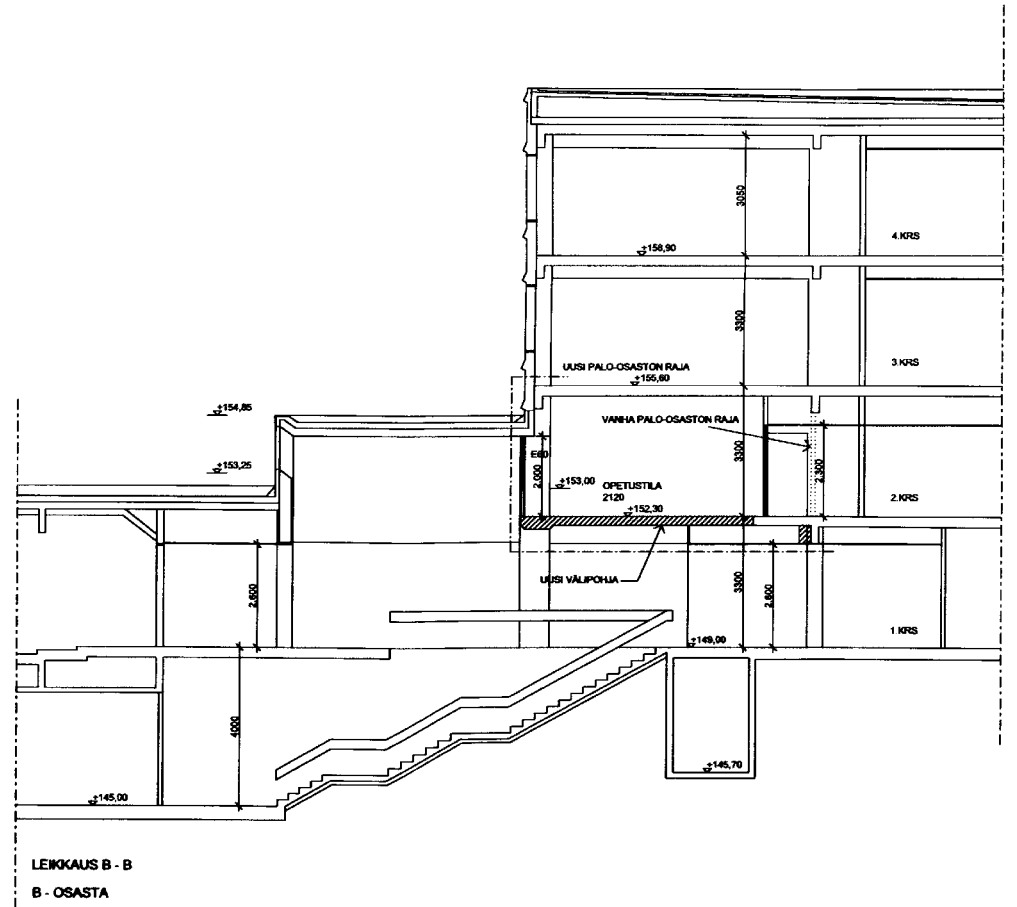
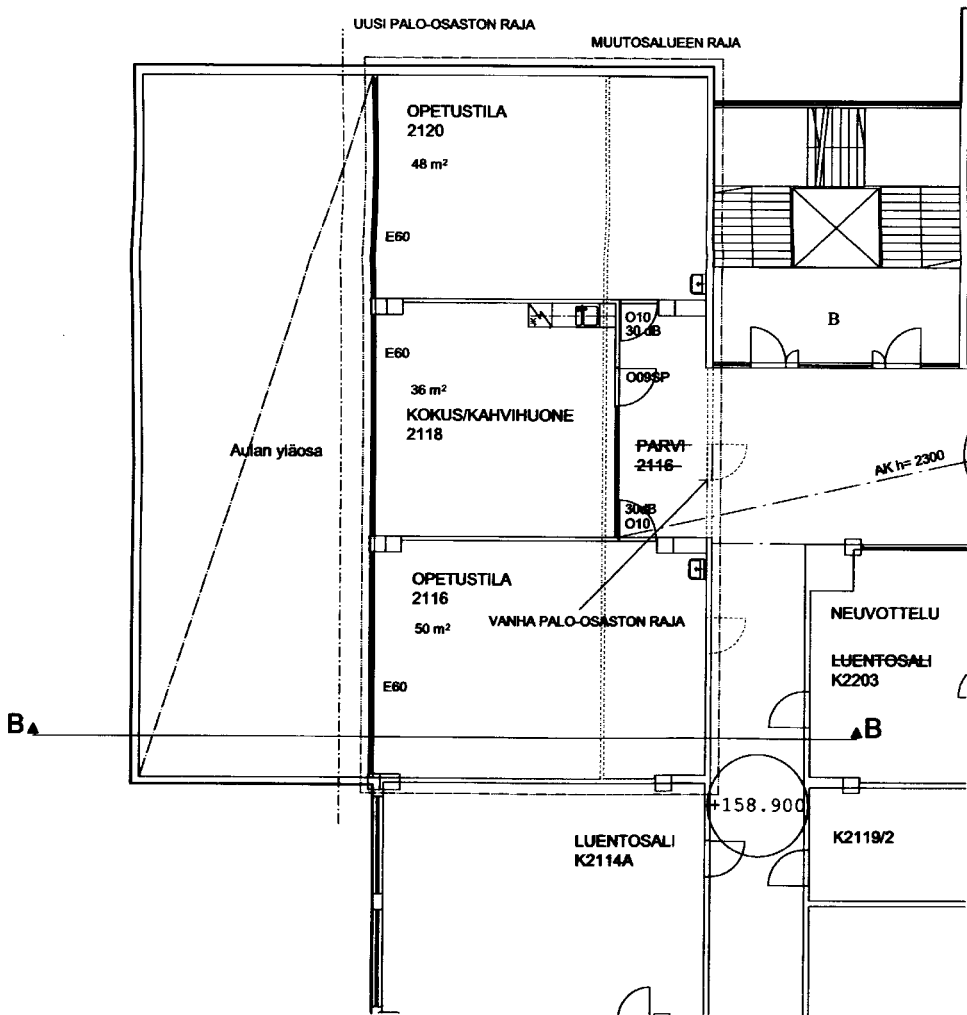

Peruskorjaus: uudet opetustilat

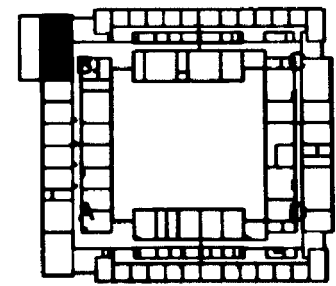

99050717

K. ja os. nro	Hervo. Tila	Talvi. K. no	Yhtymämuutoksen numero	
	HERVANTA	7000	2	19-446
Talvemuutoksen numero	Perustamis	Julk. n. o		
PERUSKORJAUS	PAAPIRUSTUS	5/6		
Talvemuutoksen nro ja vuosi	Perustajan nimi	Yhtymä		
	TTKK KONETALO	UUDET OPETUSTILAT	1/100	
LSV	KORKEAKOULUNKATU 2	POHJAPIRUSTUS, 2. KERROS, B -OSA		
ARKKITEHDIT LSV OY	33720 TAMPERE	LEIKKAUS B - B		
ALUEKATUVERKOSTO 21	Suunnittelijan nimi, pöytäkirja ja allekirjoitus			
57100 TAMPERE, FIN	MARKUS SEPPÄNEN			
TEL. +358 (0)20 307700	8.4.1999	Seurakunta	Yht. n. o	Perustajan n. o
FAX +358 (0)20 307700		ark	A 1048	05

JULKISIVUOTE 1/50

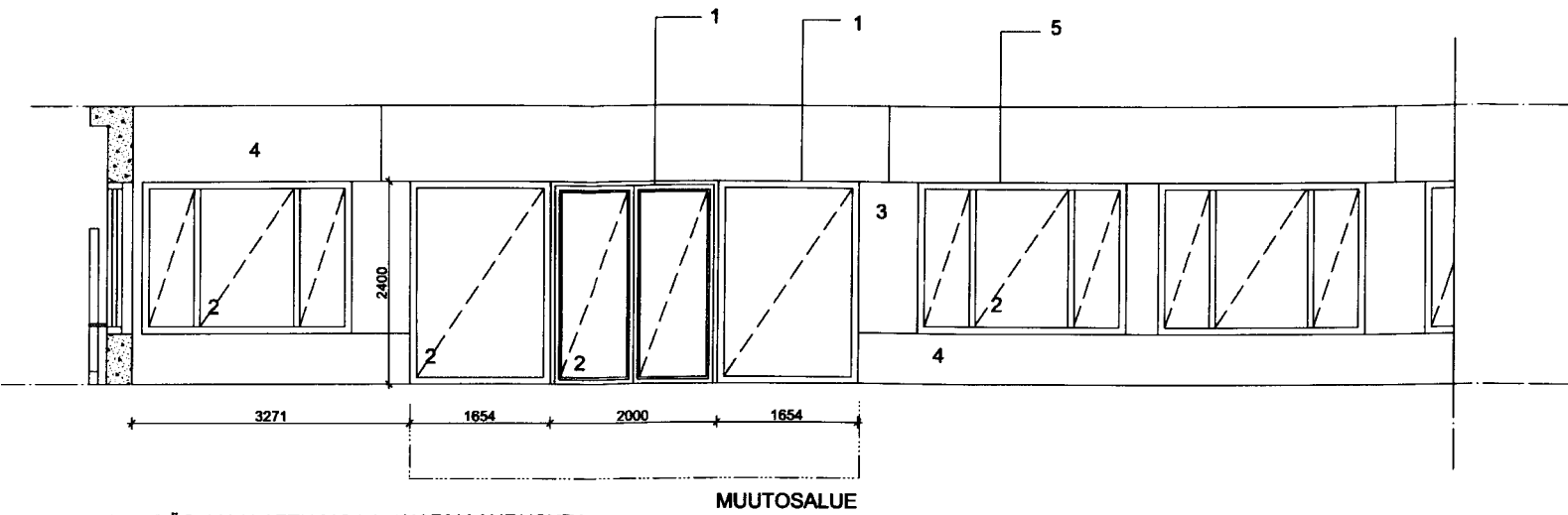

- 1 TERÄS, MAALATTU MC L155HARMAANRUSKEA
- 2 LASI
- 3 MAALATTU PELTI
- 4 BETONI
- 5 MAALATTU PUU

MUUTOSALUE

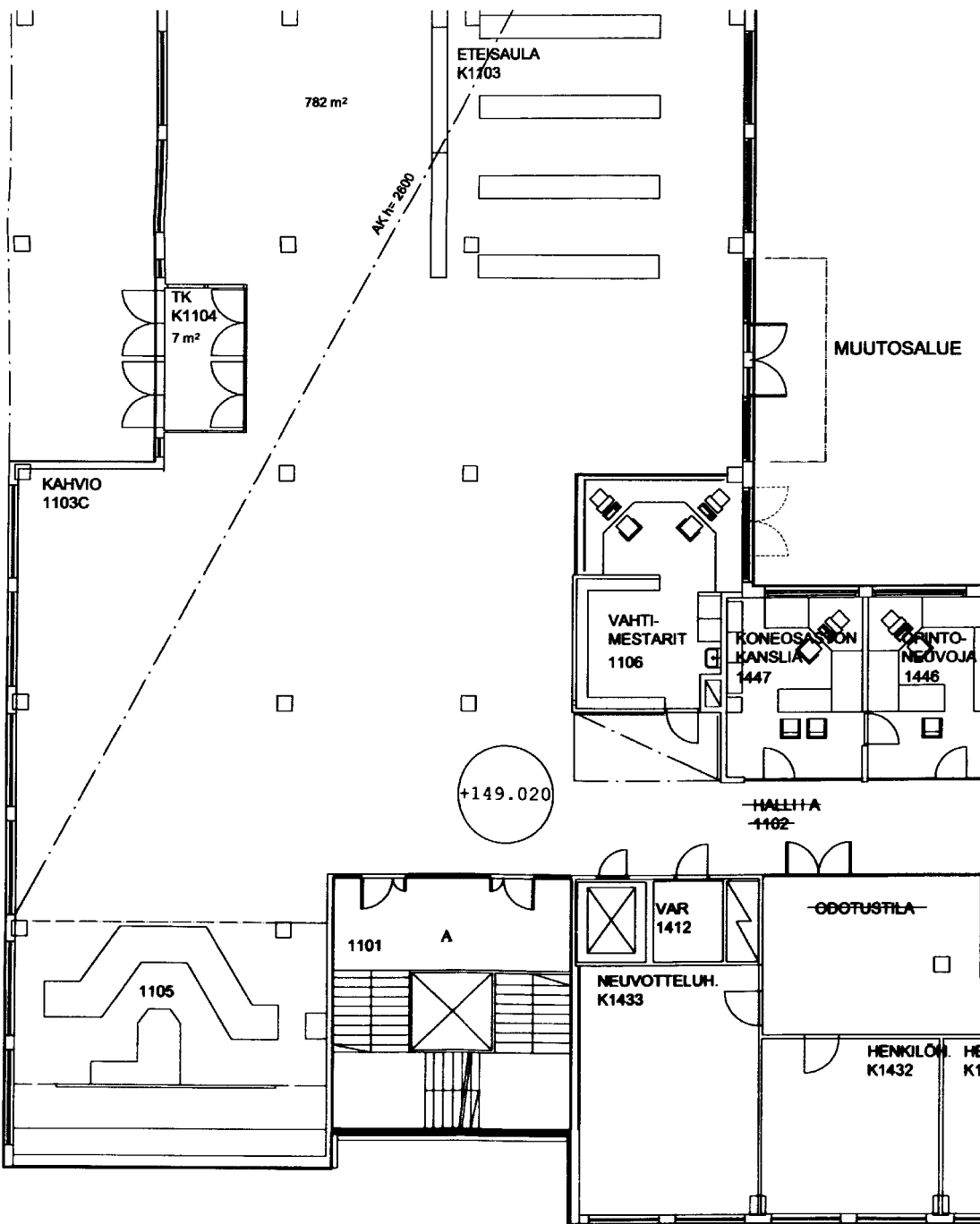

Peruskorjaus: Julkisivumuutos

991446

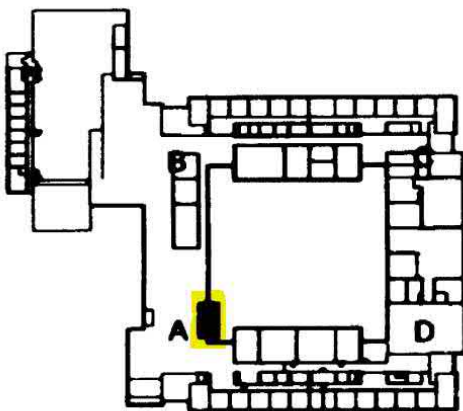

K. nro	Koko	Kerros	Yhdistelmä
HERVANTA	7000	2	
Peruskorjaus	PERUSKORJAUS	Pääpiirustus	3/6
Projektointi	TTK KONETALO	Julkisivu muutos, pohja ja	1/50, 1/100
Projektointi	KORKEAKOULUNKATU 2	Julkisivuote	
Arkkitehti	33720 TAMPERE	ark	A 1048
Arkkitehti	MARKUS SEPPÄNEN		03
Päivä	8.4.1999		

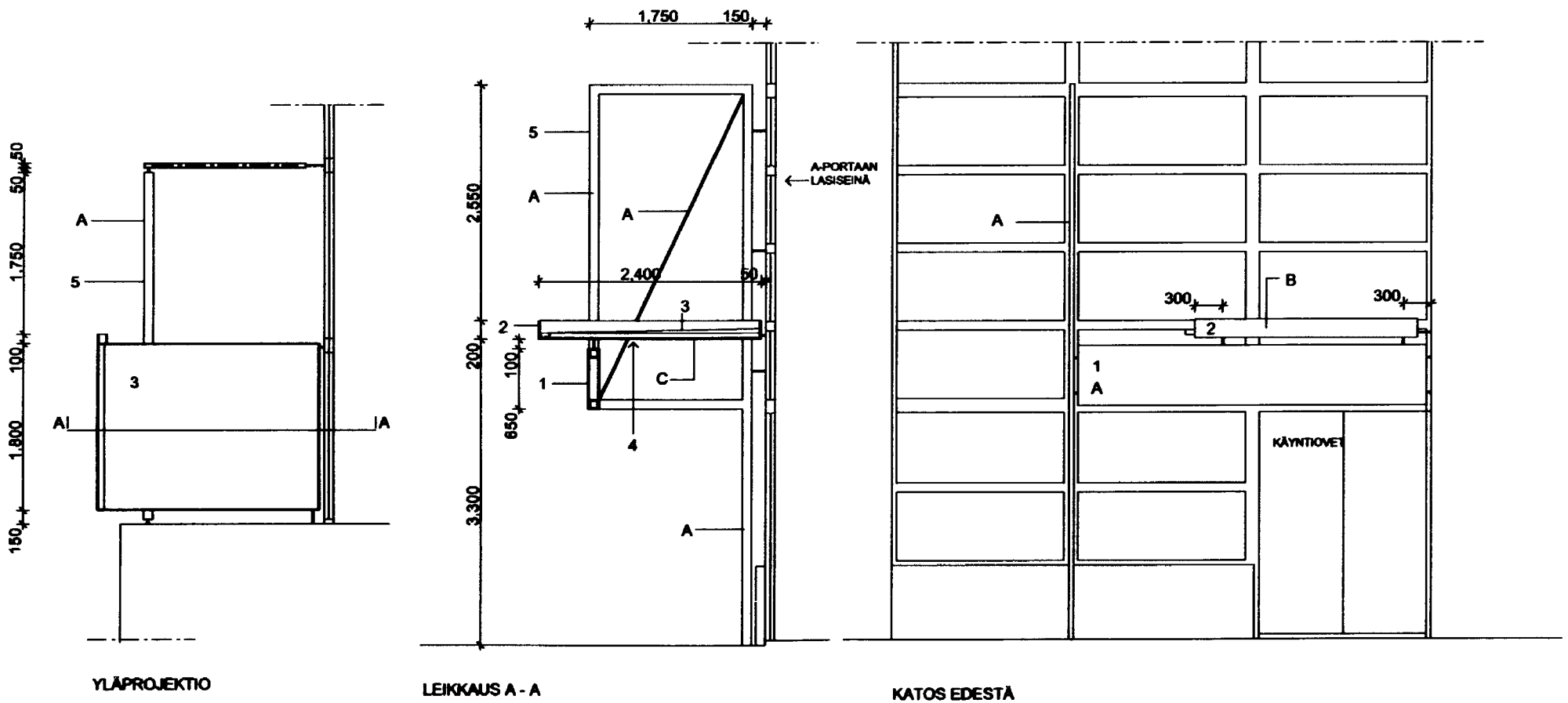

Peruskorjaus: uusi A-portaan sisäänkäyntikatos

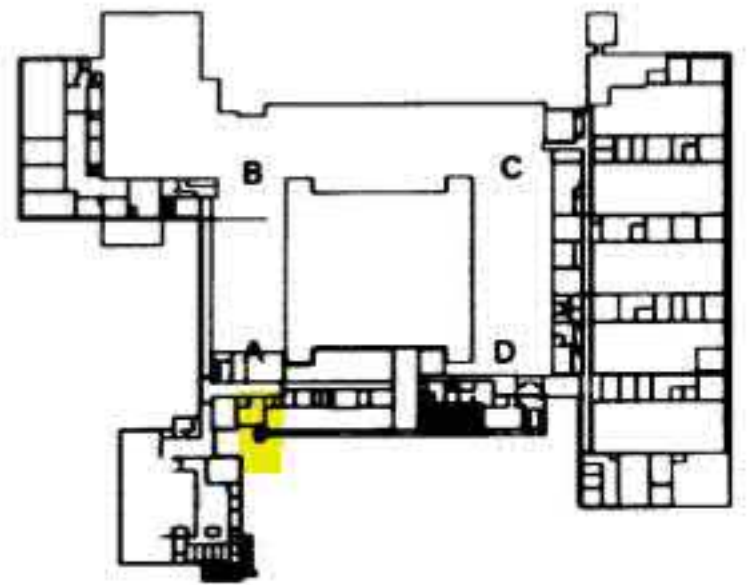

LSV ARKKITEHDIT LSV OY ALBRIGHTINKATU 21 33100 TAMPERE, FIN TEL. +358 (0)3 3021111 FAX. +358 (0)3 3021120	K. nro / Työ HERVANTA 7000	Talo / K. nro 2	Vastuuhenkilö / tehtävä Projekti PÄÄPIIRUSTUS	99145710 03-440
	Rakennusvaihe PERUSKORJAUS	Rakennusvaihe TTKX KONETALO	Rakennusvaihe UUSI A-PORTAAN SISAÄNKÄYNTIKATOS	Sivu n:o 4 / 6
	Osoite KORKEAKOULUNKATU 2	Osoite 33720 TAMPERE	Osoite PROJEKTIT PÄALTÄ JA EDESTÄ	Osoite LEIKKAUS A - A
	Suunnittelija / tekijä / arvioija MARKUS SEPPÄNEN	Suunnittelu ark	Työ n:o A 1048	P. numero / c 04
	Päiväys 8. 4. 1999	Suunnittelu ark	Työ n:o A 1048	P. numero / c 04
	Suunnittelu ark	Työ n:o A 1048	P. numero / c 04	

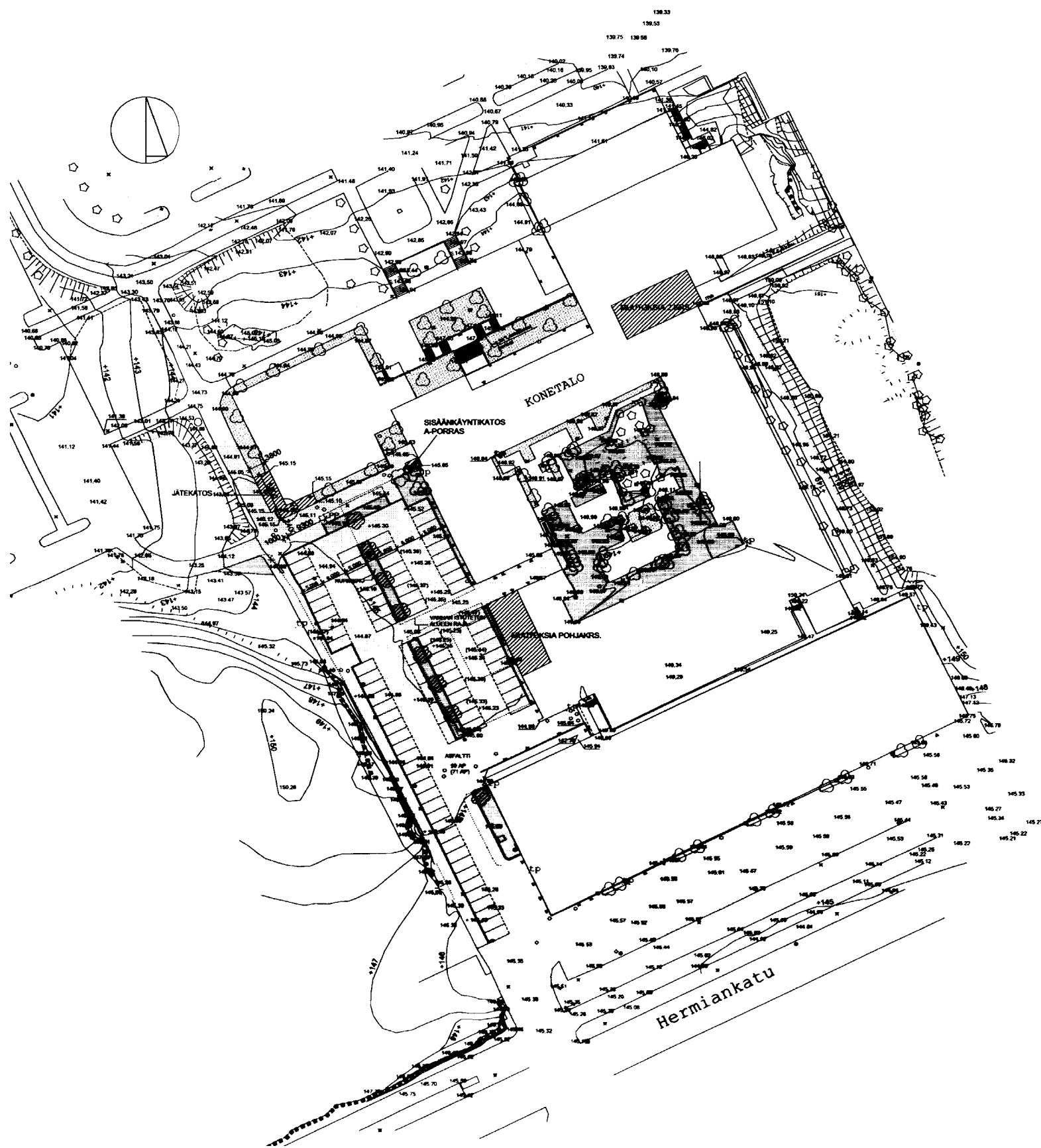

SELITYKSET:

- ◉ = SÄILYTETTÄVÄ PUU
- (144,94) = vanha korkeusasema
- + 144,85 = uusi korkeusasema
- 144.94 = säilyvä korkeusasema
- ☉ = MUU SÄILYTETTÄVÄ ISTUTUS
- [Hatched] NURMIKKO
- [Grid] NURMIKKO
- [Dotted] ASFALTTI
- PP POLKUPYÖRÄT

LASKELMA:

KÄYTETTY 84.725 Kem2

SALLITTU 212.528 Kem2

LISÄYS

104 Kem2 UUDET OPETUSTILAT
56 Kem2 JÄTEKATOS

160 Kem2

UUSI KÄYTETTY KERROSALA 84.885 Kem2

JÄLJELLÄ 127.373 Kem2

AUTOPAIKAT :

AUTOPAIKAT 71 AP
SUUNNITELMA 90 AP
LISÄYS 19 AP

Muutoksia pohjakerros sivulla 13.
muutoksia 2krs, uudet opetustilat sivulla 16.

Ruokala G-osa, uusi ikkuna, julkisivun korjausta

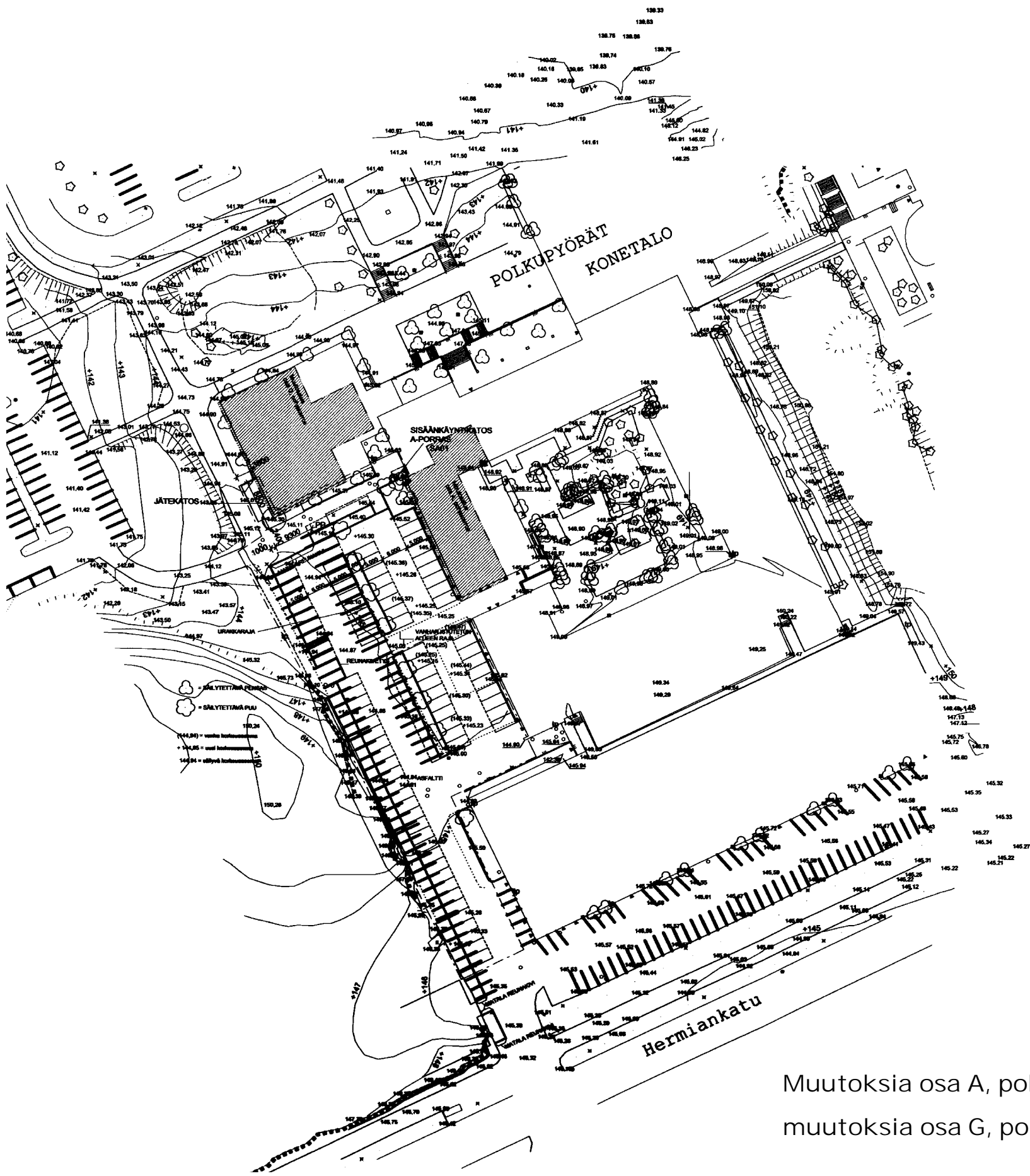
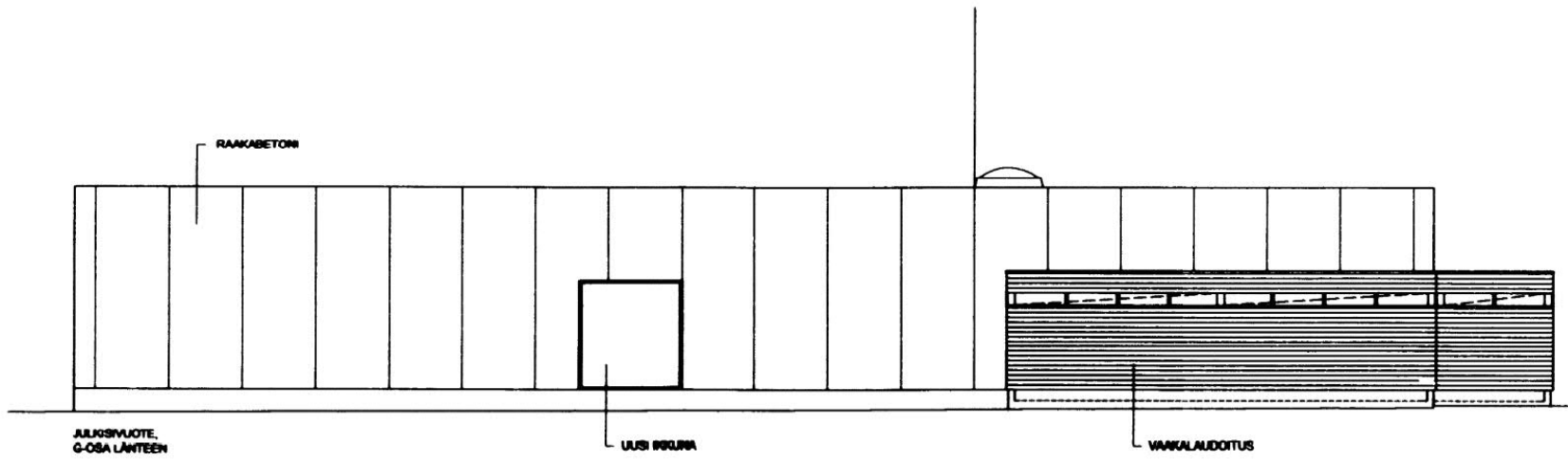

SELITYKSET:

- = SÄILYTETTÄVÄ PUU
- (144,94) = vanha korkeusasema
- + 144,85 = uusi korkeusasema
- 144,94 = säilyvä korkeusasema
- = MUU SÄILYTETTÄVÄ ISTUTUS
- NURMIKKO
- NURMIKKO
- ASFALTTI
- PP POLKUPYÖRÄT

Muutoksia osa A, pohjakerros, muutoksia osa G, pohjakerros

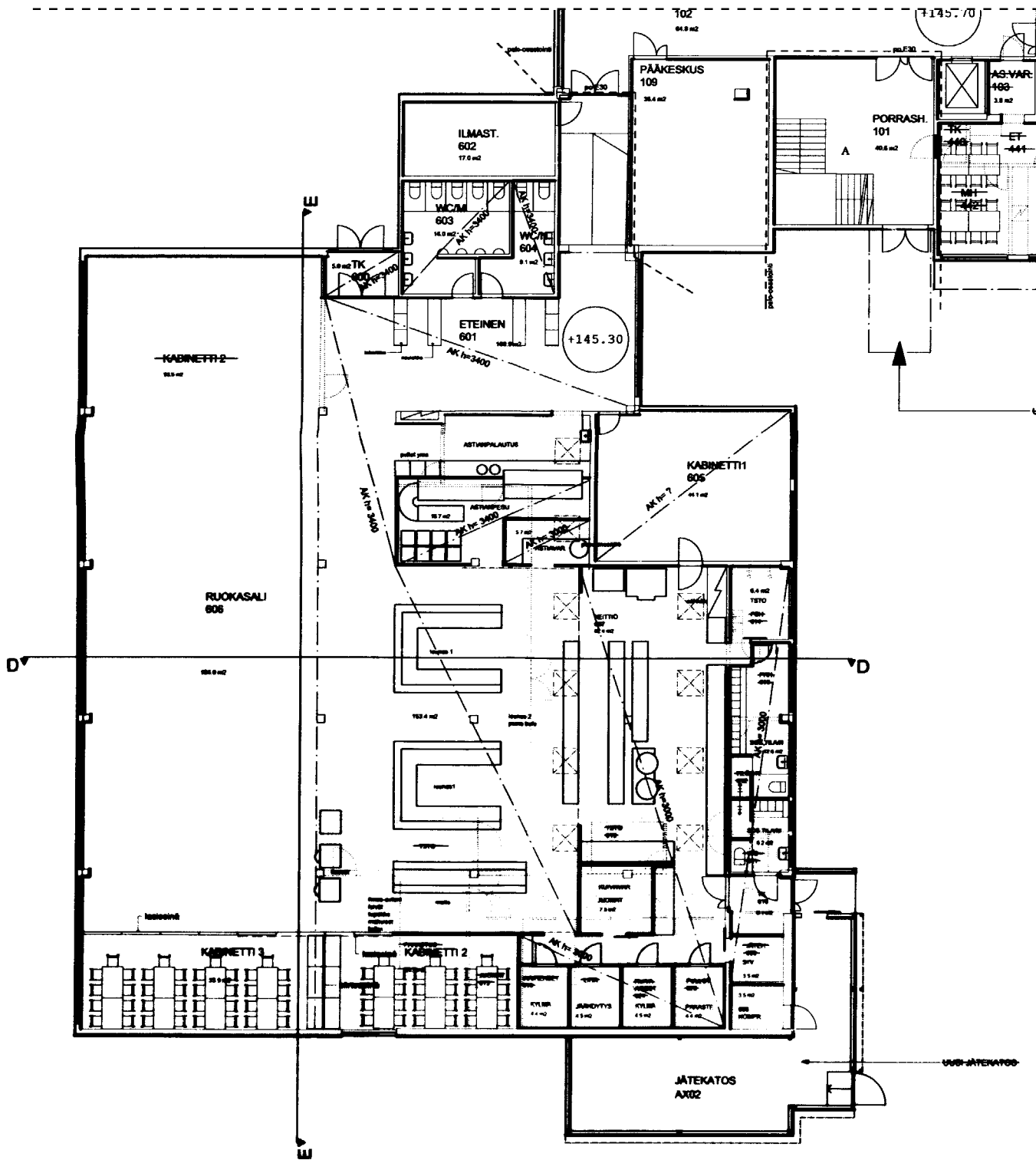

Pohjakrs. G-osa
(vasemmalla)

Ruokala: käyttötilojen
muutos, tilojen
peruskorjausta: uusia
kalusteita/laitteita,
purettuja rakenteita,
uusia väliseiniä

Pohjakrs. A-osa (alla)

Kabinetti: käyttötilojen
muutos, tilojen
peruskorjausta: uusia
kalusteita/laitteita,
purettuja rakenteita,
uusia väliseiniä

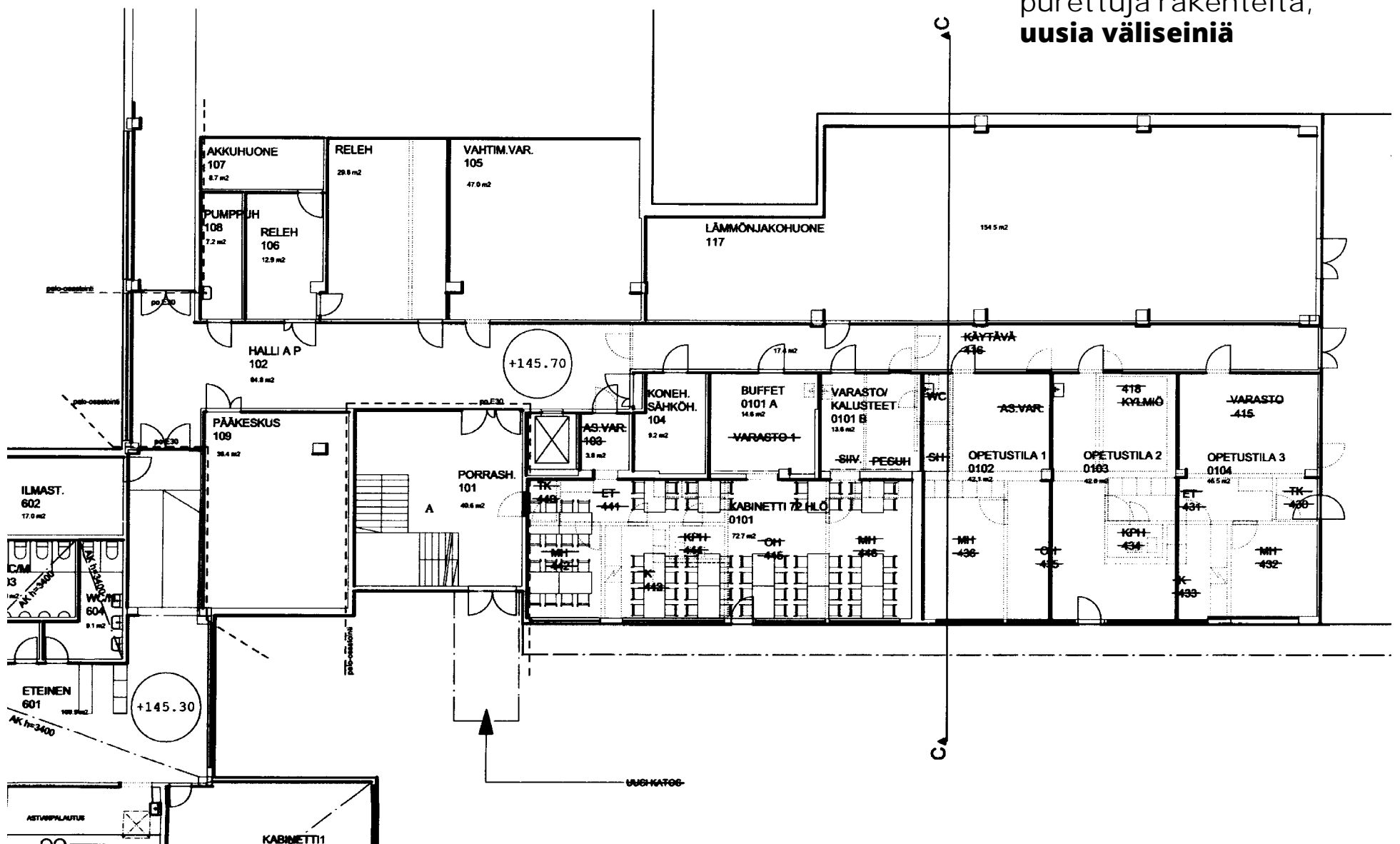

Tilojen peruskorjausta: uusia kalusteita/laitteita, purettuja rakenteita, uusia väliseiniä

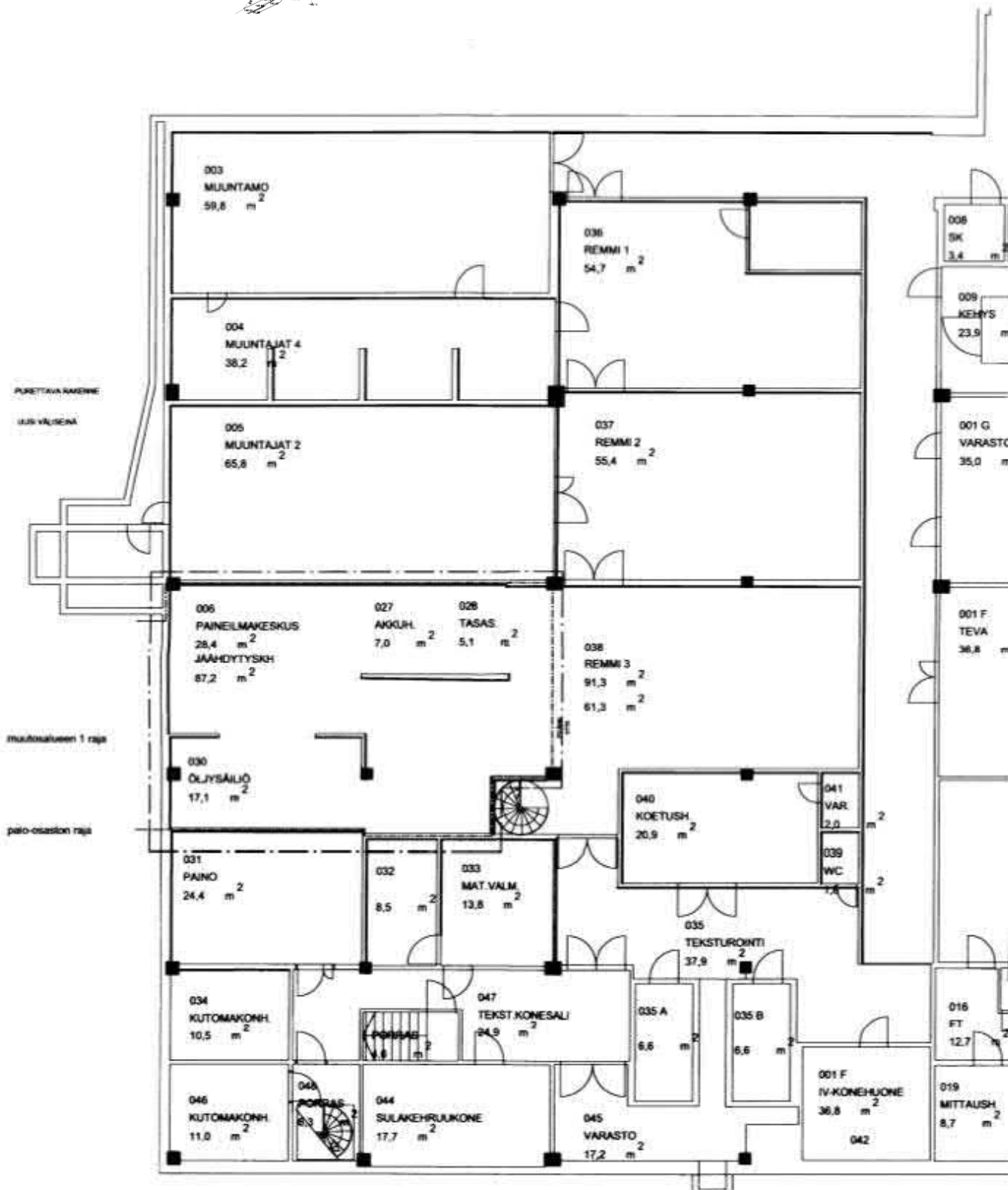
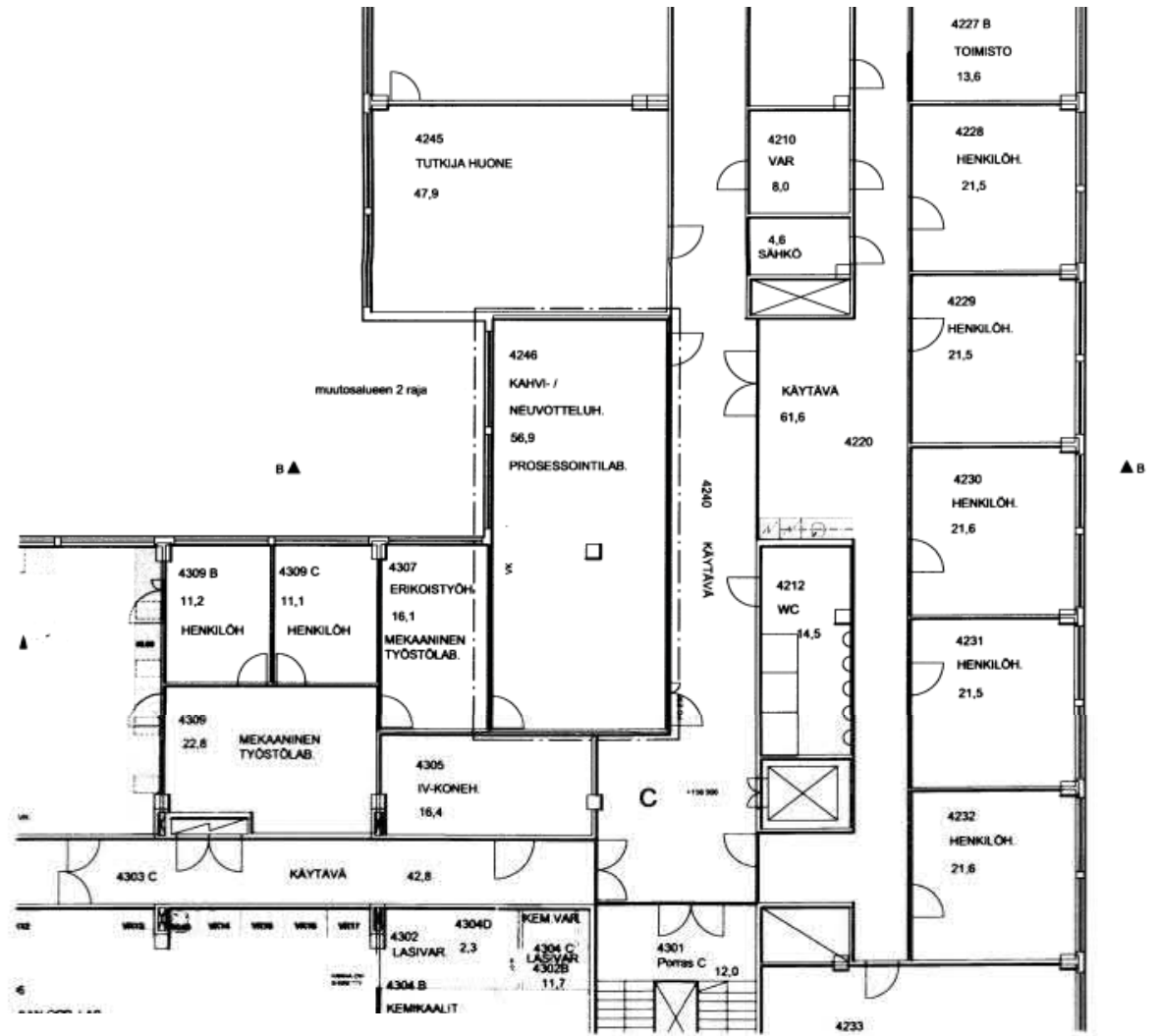
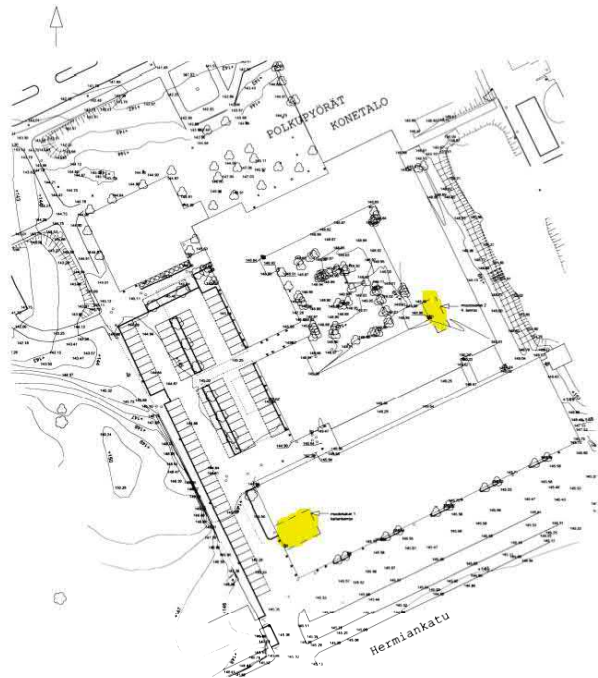

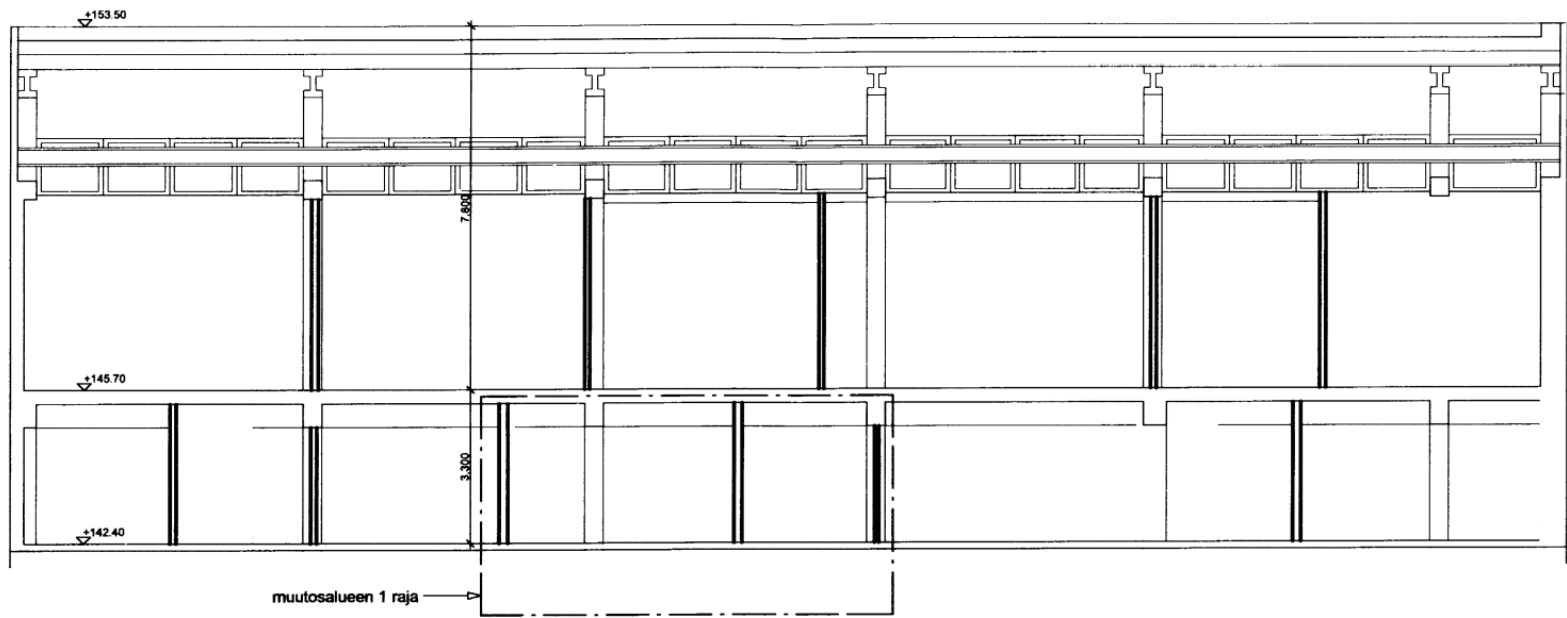

LEIKKAUS A - A, F-OSASTA

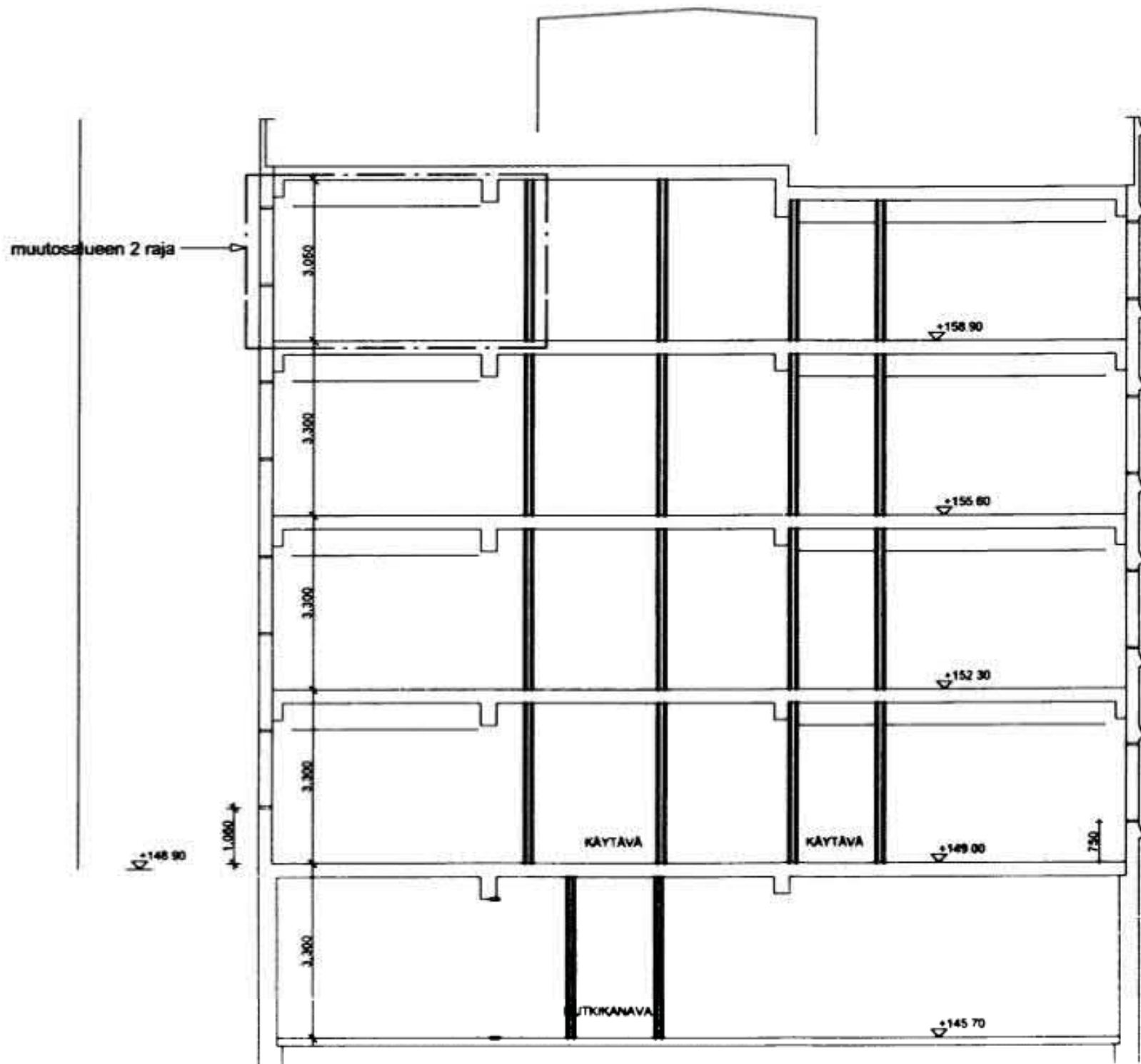

LEIKKAUS B - B, C-OSASTA

Tilojen peruskorjausta: uusi sisäänkäynti, uusi ullakkokäynti, pieniä muutoksia sisätiloihin

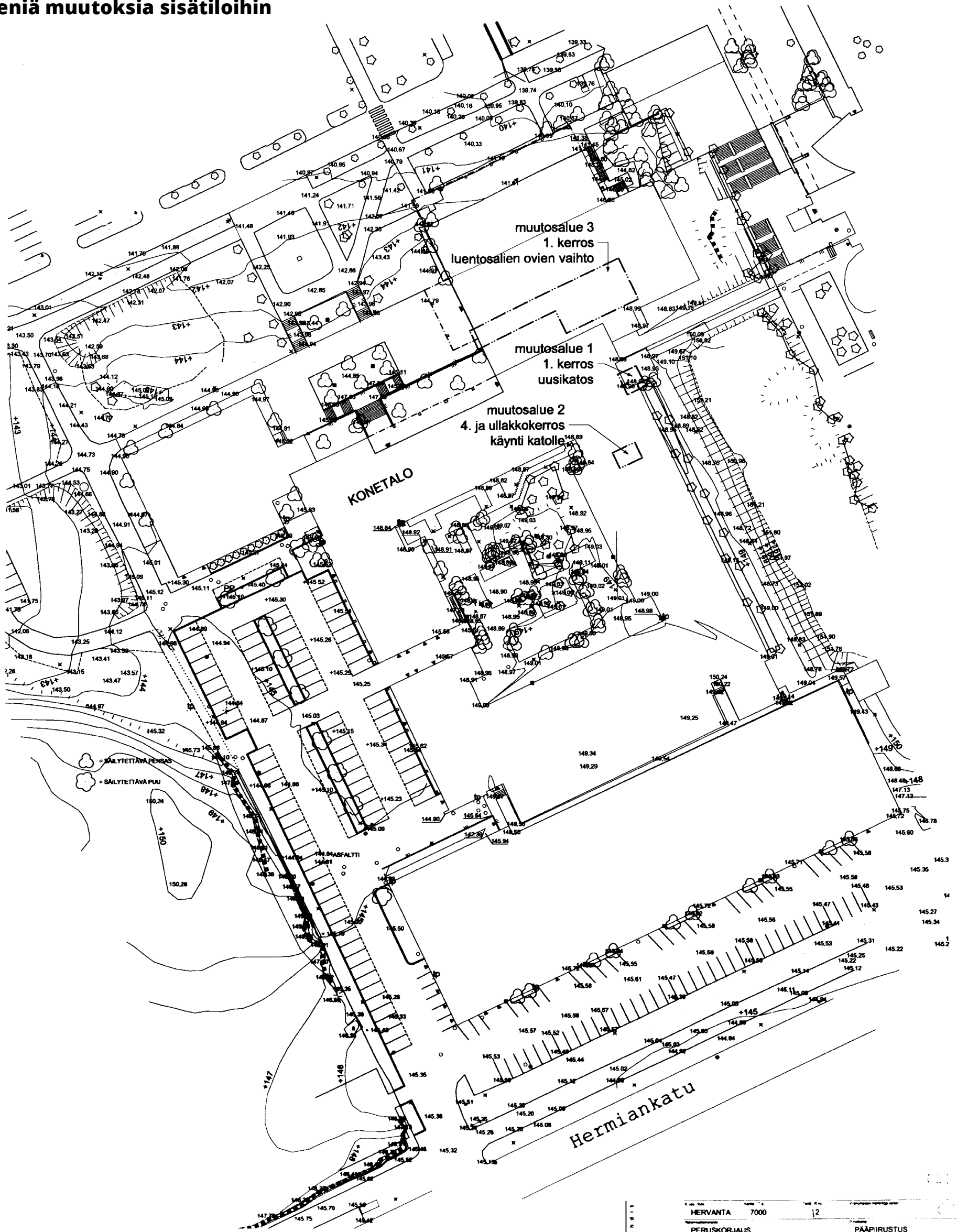

HERVANTA	7000	12
PERUSKORJAUS		PAAPIIRUSTUS 1:4
TTKK KONETALO		ASEMAPIIRROS 1:500
LSV	KORKEAKOULUNKATU 6	
	33720 TAMPERE	
	MARKUS SEPPÄNEN	
	14.8.2001	ark A.2871

28 A3 02 02 A2

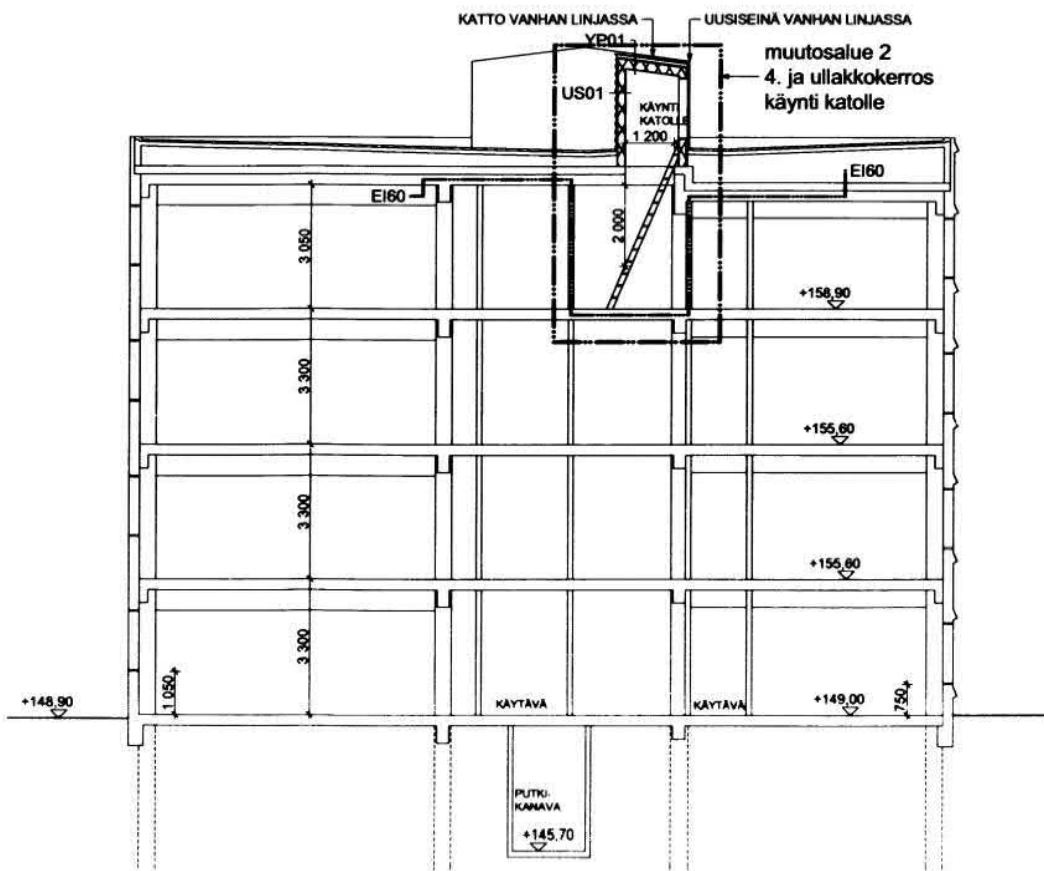

LEIKKAUS A-A

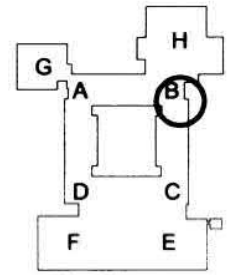

HERVANTA	7000	12	
PERUSKORJAUS			PAAPIRUSTUS 3 4
TTKK KONETALO			UUSI ULLAKKOKÄYNTI, B-OSA 1:100
LSV			POHJAPIIRROKSET, LEIKKAUKSET
KORKEAKOULUNKATU 6			
33720 TAMPERE			
MARKUS SEPPÄNEN			
14.8.2001			ark A 2871

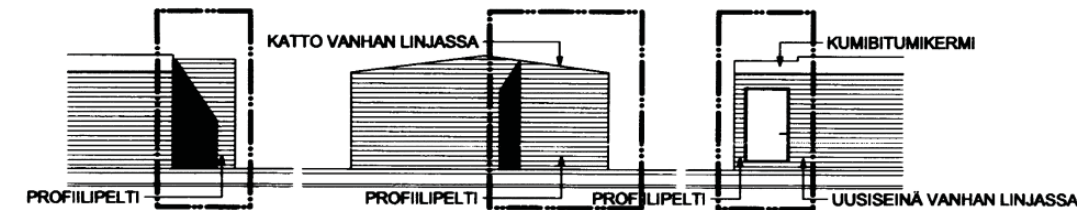

JULKISIVUOTTEET

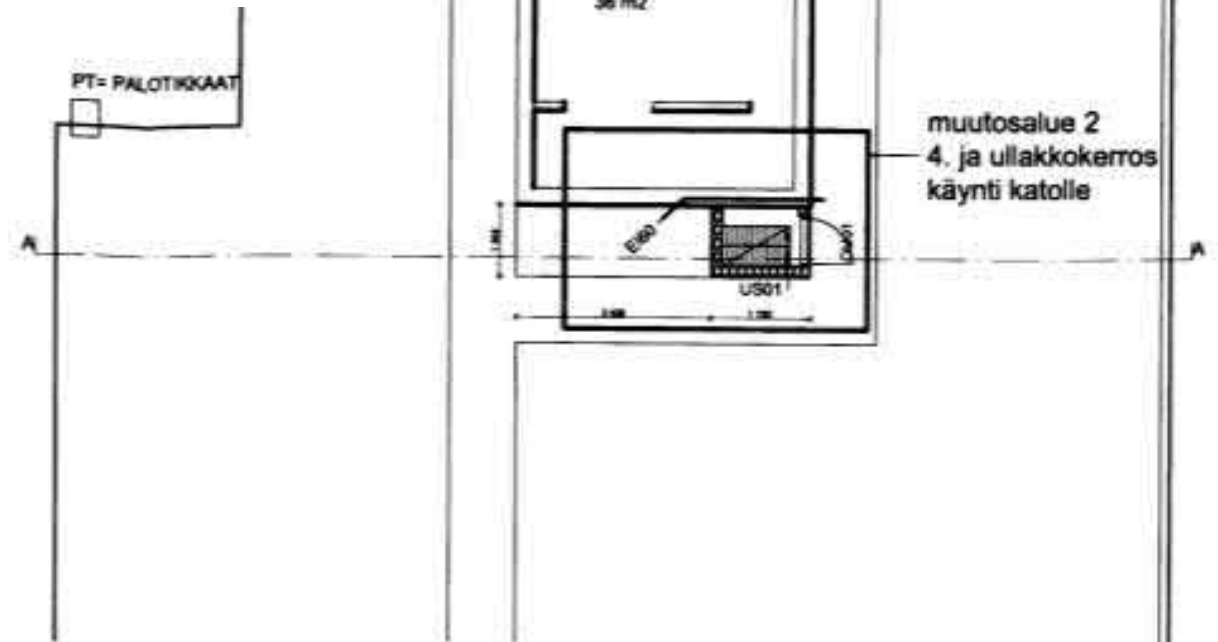

POHJAPIIRROS ULLAKKO

RAKENNETYYPI

- VS01**
- puhtaaksimuurattu kahitili 130mm
- US01**
- vaakaprof.pelti
- pystyrimoitus 22x50 k600
- tuulensuojakipsilevy GTS 9
- pystyrunko 50x175 k600 + min.villa 175mm
- höyrynsulkumuovi 0,2mm
- kipsilevy Gyproc EK 13mm
- YP01**
- kumbitumikermi
- raakaponttilaata 20mm
- puukoolaus 50x100 k600
- tuulensuojavilla 30mm
- puurunko 50x200 k600 + min.villa 100+100mm
- höyrynsulkumuovi 0,2mm
- kipsilevy Gyproc EK 13mm



POHJAPIIRROS 4.KRS

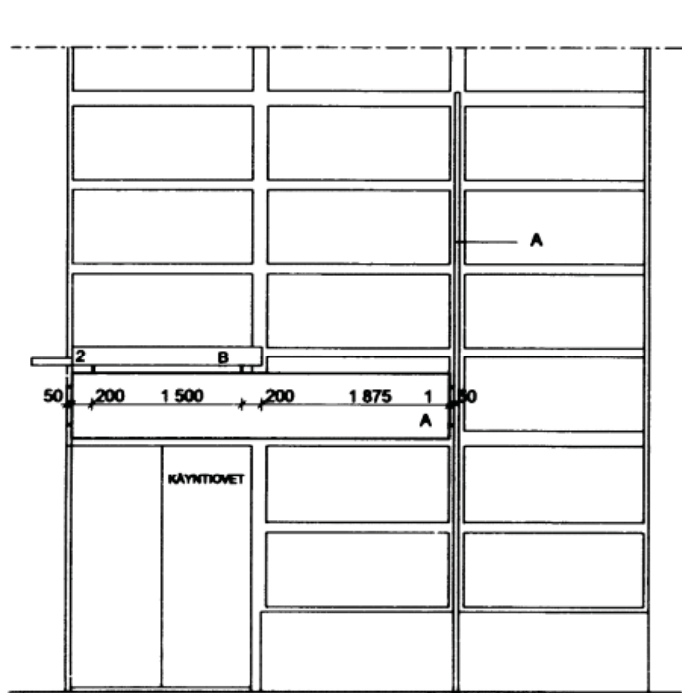

KATOS EDESTÄ

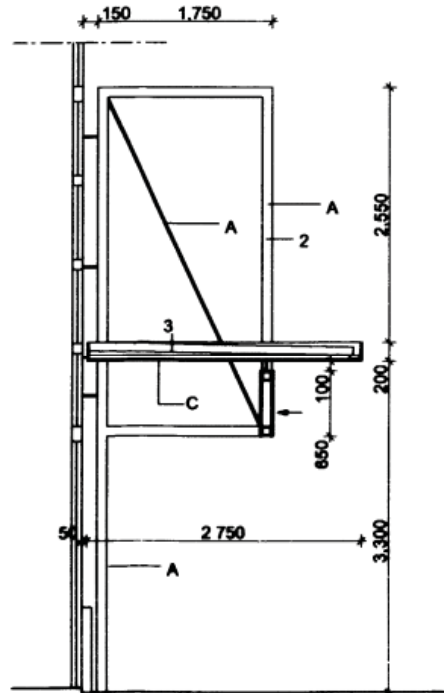

LEIKKAUS A - A

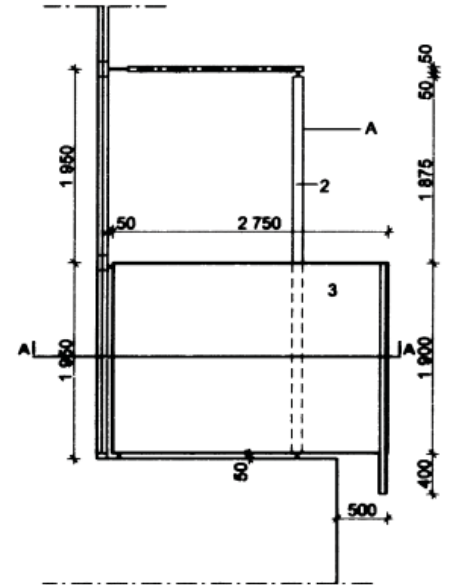

YLÄPROJEKTIO

- 1 TERÄSPELTI
- 2 KATOKSEN REUNAA KIERTÄVÄ TERÄSLEVY
- 3 PROFIIPELTI

- A MAALAUUS RAL 7000
- B MAALAUUS RAL 7024
- C KUULTAVA PUUNSUOJA PINOTEX CLASSIC No 7 REDWOOD

HERVANTA	7000	12	01-886
PERUSKORJAUS	PÄÄPIIRUSTUS 2 / 4		
TTXK KONETALO	UUSI SISÄÄNKÄYNTIKATOS, B-OSA 1/50		
LSV	PROJEKTIOIT, LEIKKAUS		
KORKEAKOULUNKATU 6	33720 TAMPERE		
MARKUS SEPPÄNEN	ark A 2871		
14 8 2001			

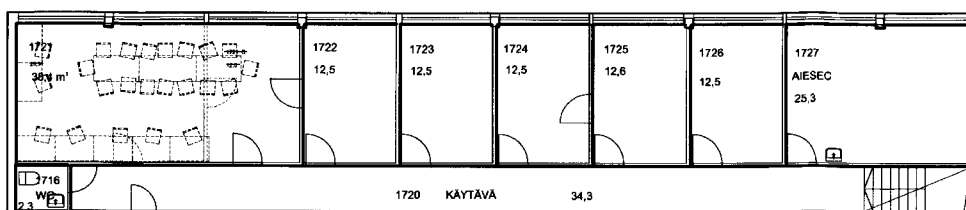

17. NÄIN SÄHKÖPIELET.

muutosalue 3
luentosalien ovien vaihto

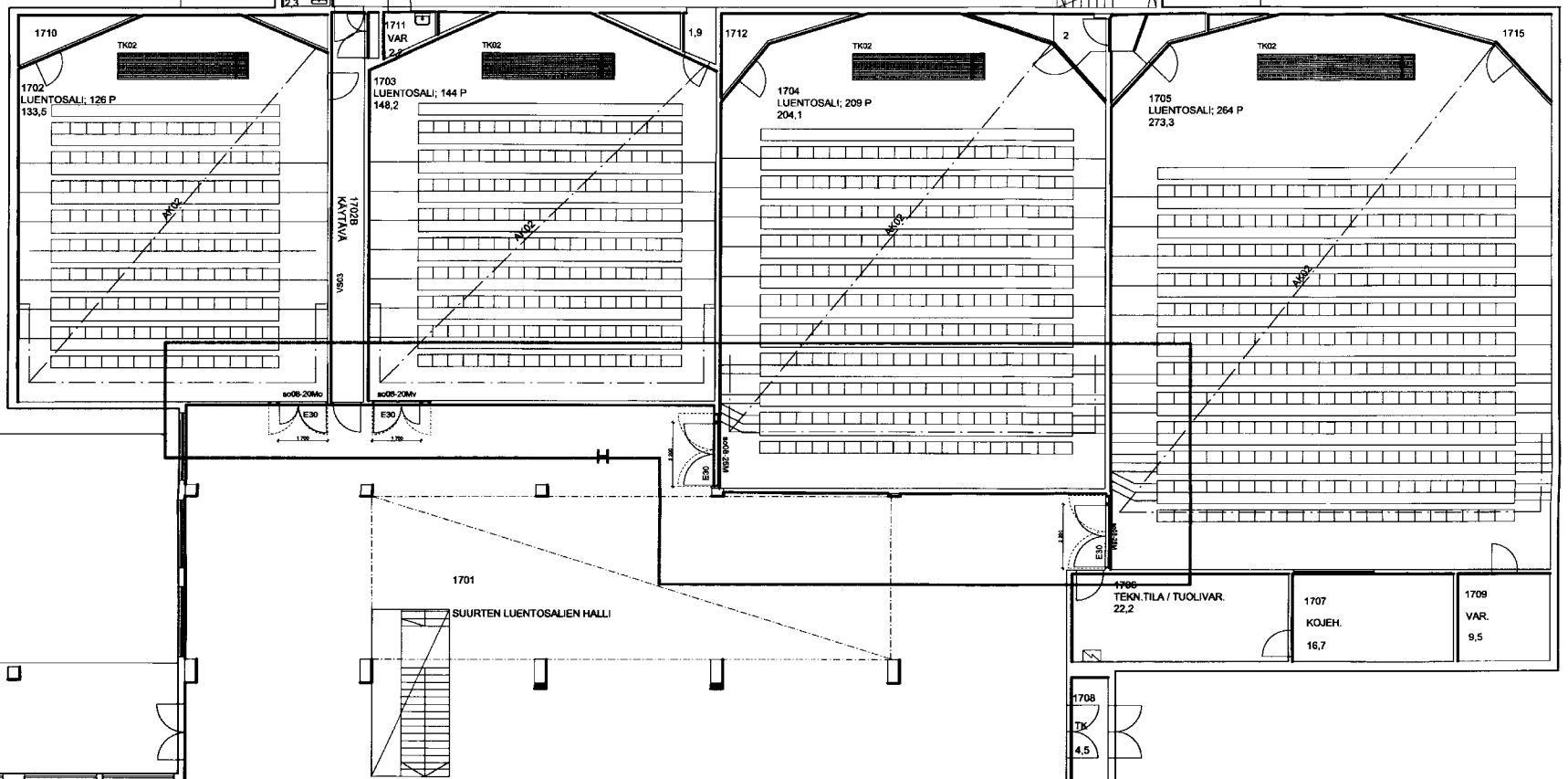

KÄYTÄVÄ FESTIAAN

LUENTOSALIEN VANHAT OVET VAIHDETAAN UUSIIN, JOIDEN KULKUAUKOT 300mm KAPEAMMAT.
VANHAT OVET LEVEYTENSÄ VUOKSI HANKALAKÄYTTÖISET, LISÄKSI UUSIIN OVIIN SAADAAN NÄIN SÄHKÖPIELET.
VANHAT OVET PO-c1/4, UUDET E30
EI MITÄ POISTUMISTIE MUUTOKSIA.

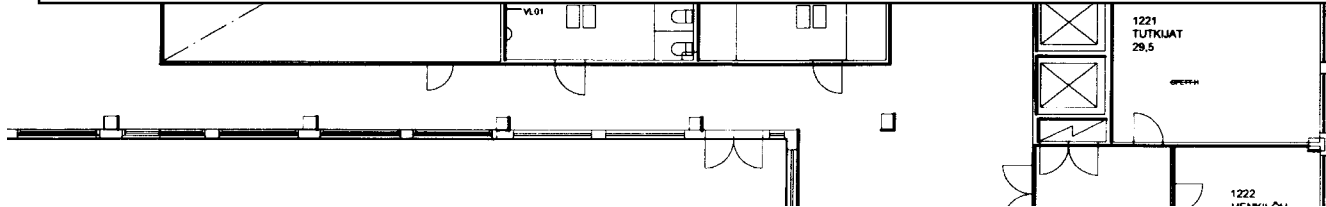

Peruskorjausta laboratoriehalleihin

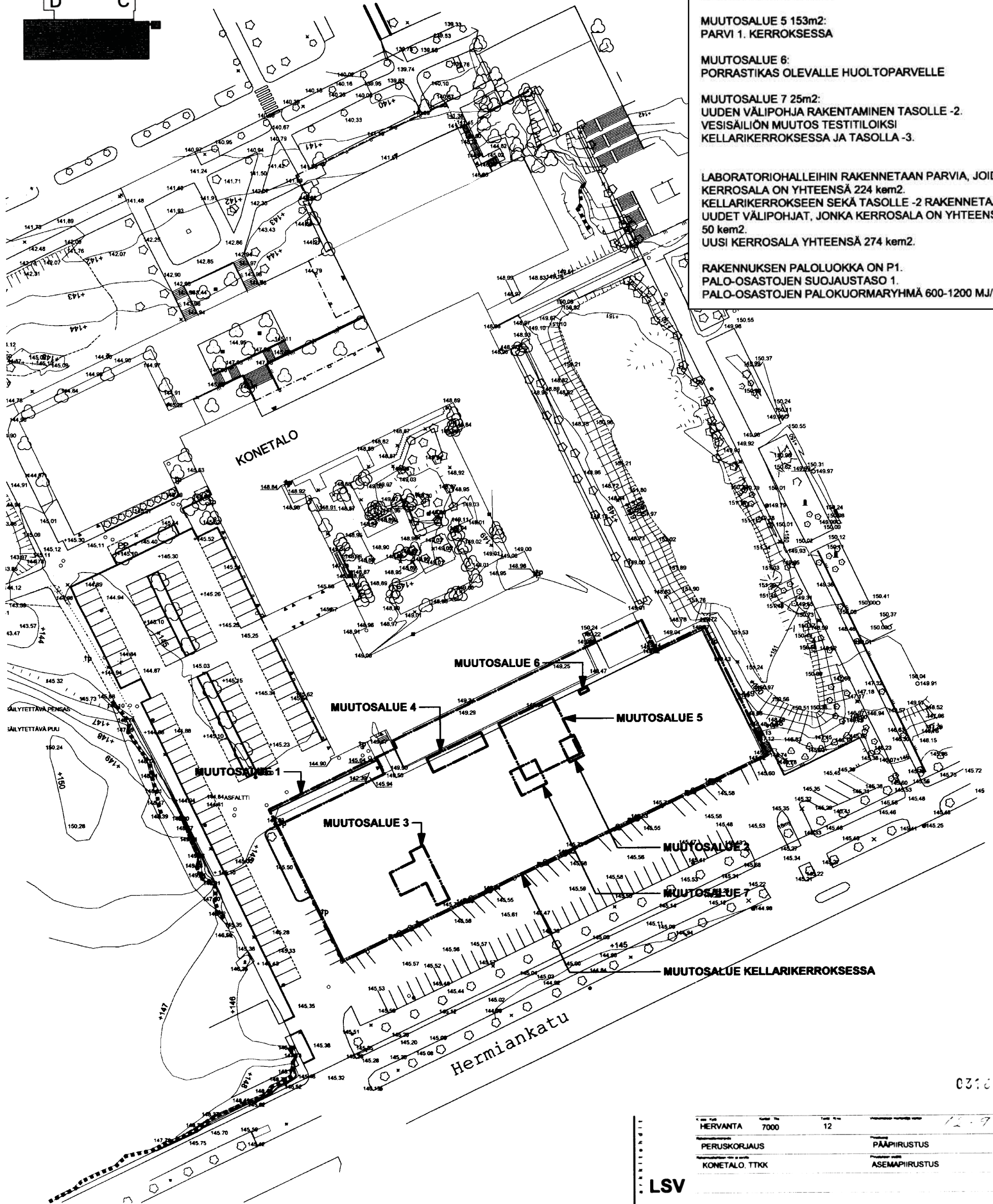
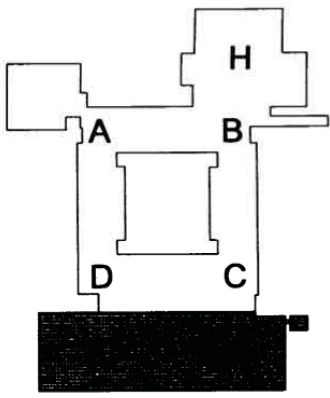

MUUTOSALUE 1:
KATOS

MUUTOSALUE 2 6m2:
VARASTON PALO-OSASTOINTI POHJAKERROKSESSA

MUUTOSALUE 3 49m2:
PARVI 1. KERROKSESSA

MUUTOSALUE 4 22m2:
PARVI 1. KERROKSESSA

MUUTOSALUE 5 153m2:
PARVI 1. KERROKSESSA

MUUTOSALUE 6:
PORRASTIKAS OLEVALLE HUOLTOPARVELLE

MUUTOSALUE 7 25m2:
UUDEN VÄLIPOHJA RAKENTAMINEN TASOLLE -2.
VESISÄILIÖN MUUTOS TESTITILOIKSI
KELLARIKERROKSESSA JA TASOLLA -3.

LABORATORIOHALLEIHIIN RAKENNETAAN PARVIA, JOIDEN
KERROSALA ON YHTEENSÄ 224 kem2.
KELLARIKERROKSEEN SEKÄ TASOLLE -2 RAKENNETAAN
UUDET VÄLIPOHJAT, JONKA KERROSALA ON YHTEENSÄ
50 kem2.
UUSI KERROSALA YHTEENSÄ 274 kem2.

RAKENNUKSEN PALOLUOKKA ON P1.
PALO-OSASTOJEN SUOJAUSTASO 1.
PALO-OSASTOJEN PALOKUORMARYHMÄ 600-1200 MJ/m2.

03104003

Projekti	Kerros	Tasot	Yhteensä
HERVANTA	7000	12	12-973
PERUSKORJAUS			PÄÄPIIRUSTUS 1/7
KONETALO, TTXK			ASEMAPIIRUSTUS

LSV

ARKKITEHDIT LSV OY
Lisähenkilöt: arkki
Suunnittelija: MARKUS SEPPÄNEN
Päivä: 27.09.2002
Keskustelu: ark
A3480

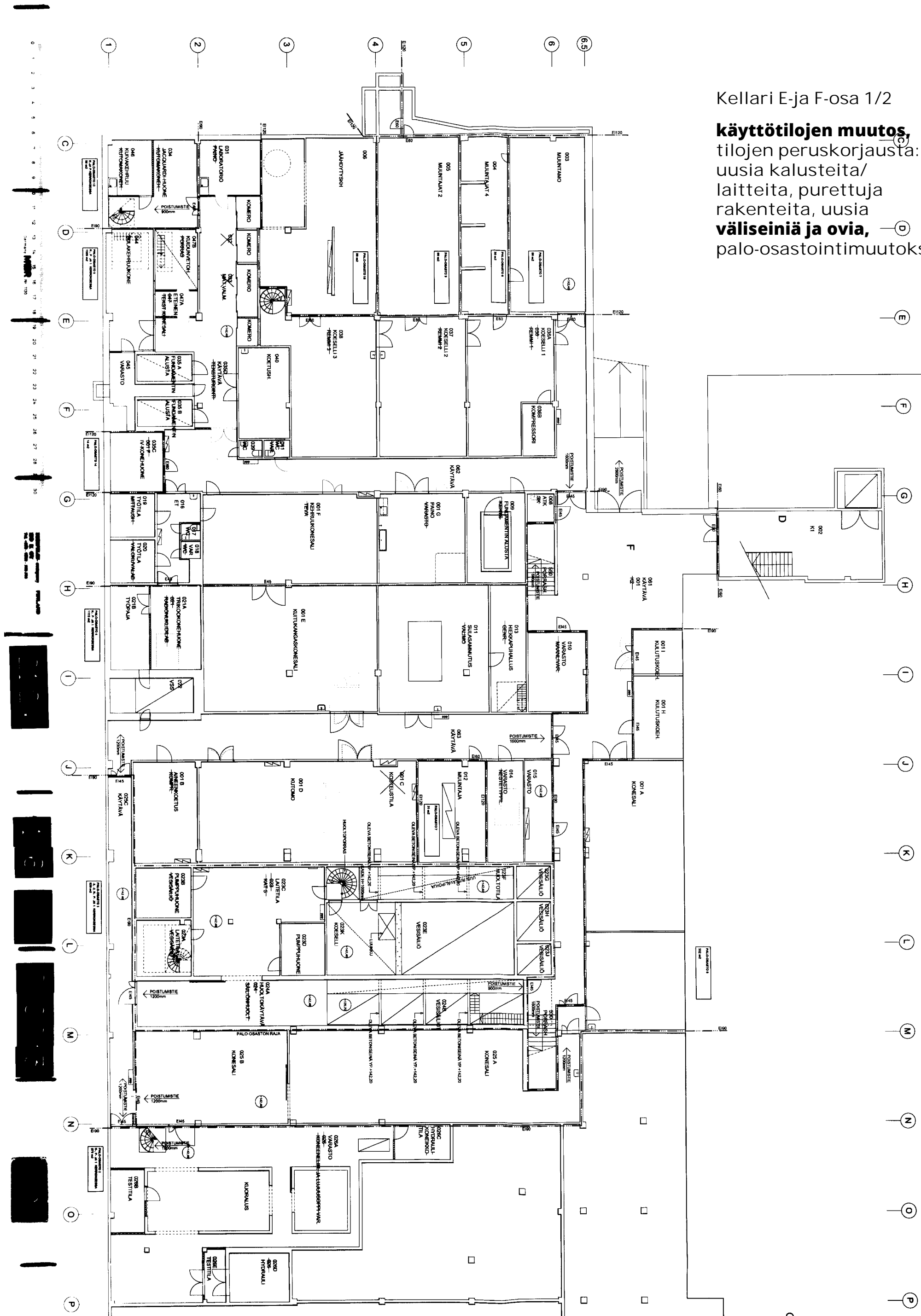

Kellari E-ja F-osa 1/2

käyttötilojen muutos,
tilojen peruskorjausta:
uusia kalusteita/
laitteita, purettuja
rakenteita, uusia
väliseiniä ja ovia, —
palo-osastointimuutoksia

Pohjakrs. E-ja F-osa 1/2

käyttötilojen muutos,
tilojen peruskorjausta:
uusia kalusteita/
laitteita, purettuja
rakenteita, uusia
väliseiniä ja ovia,
palo-osastointimureutoksia

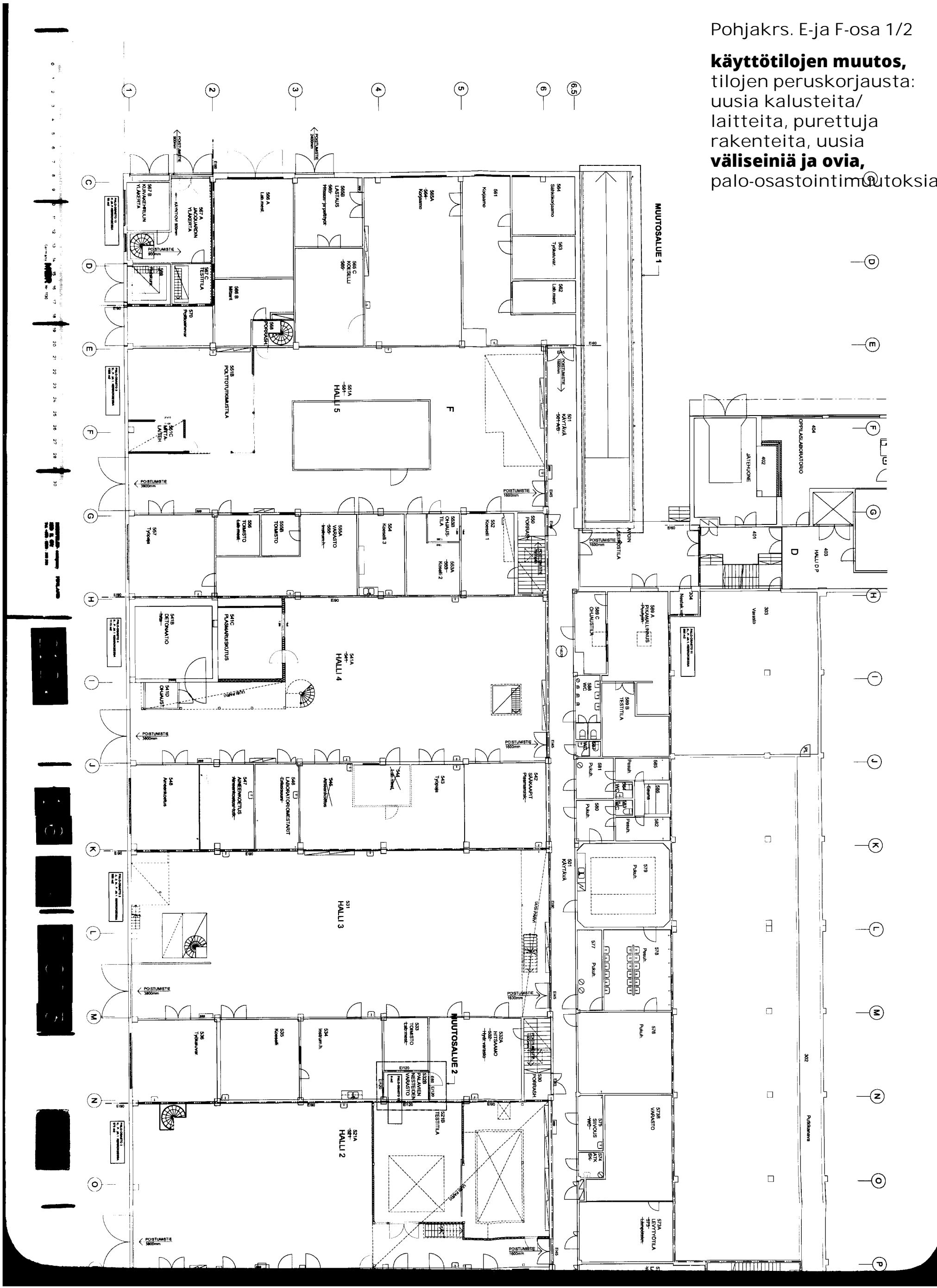

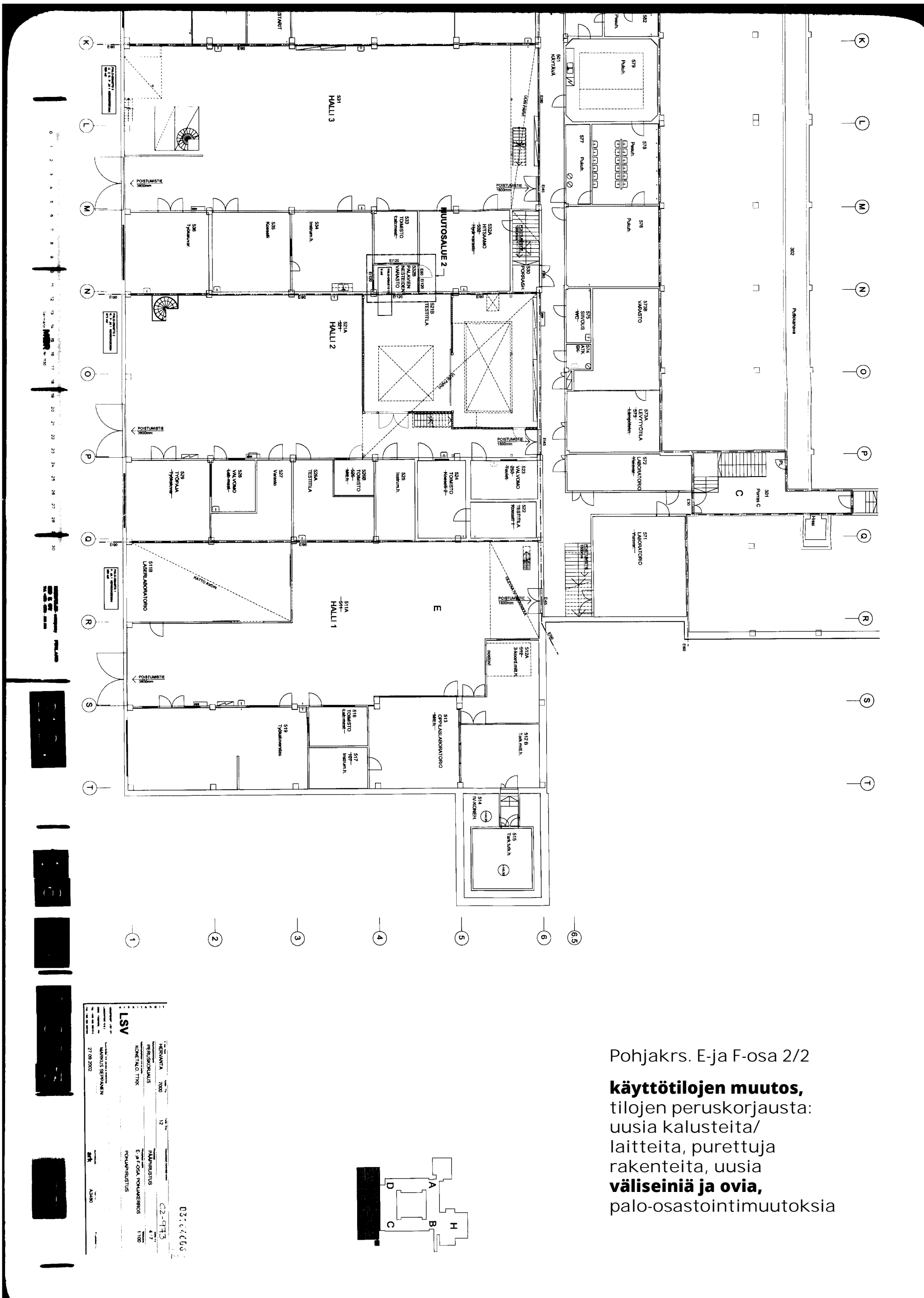

Pohjakrs. E- ja F-osa 2/2
käyttötilojen muutos,
 tilojen peruskorjausta:
 uusia kalusteita/
 laitteita, purettuja
 rakenteita, uusia
väliseiniä ja ovia,
 palo-osastointimuutoksia

LSV	03:1:1:006
PERUSKORJAUS	C2-913
KONETTI OY	417
POHJAPIIRUSTUS	1100
MAKUS SEPÄNEN	ARK
27.09.2002	ARK

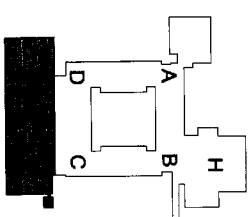

Leikkaus H-H, Konehallit
peruskorjausta: uusia
parvia, uusia välipohjia
palo-osastointi muutokset

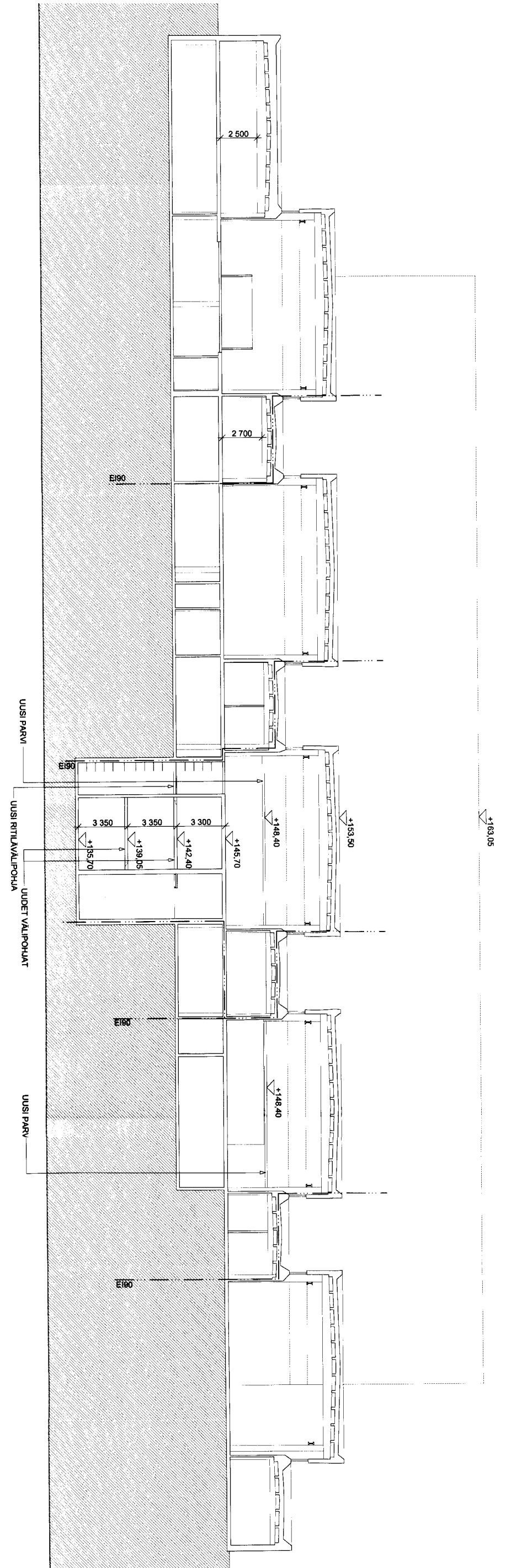
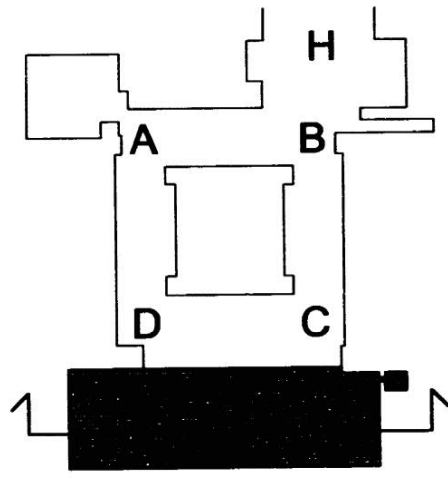

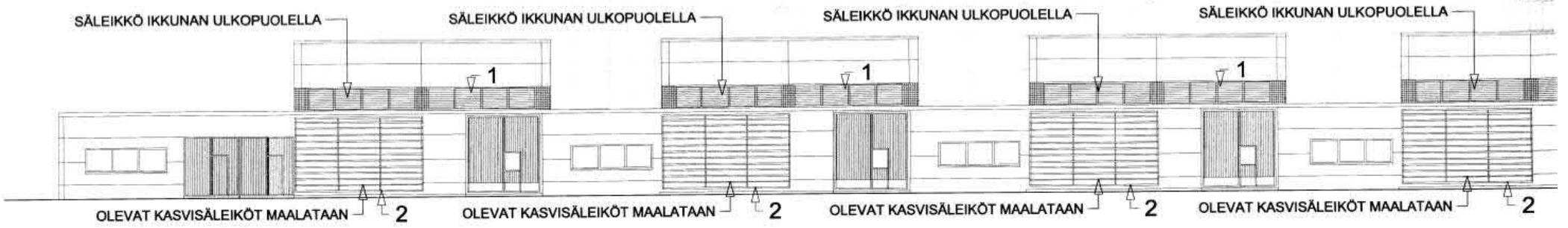
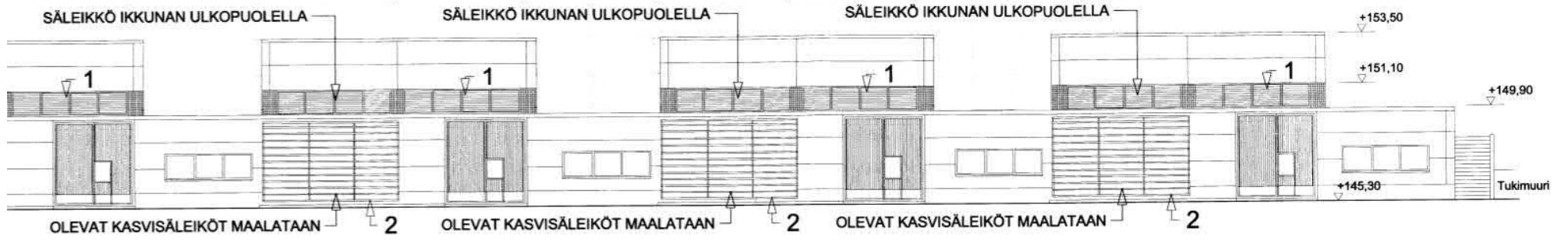

JULKISIVU ETELÄÄN

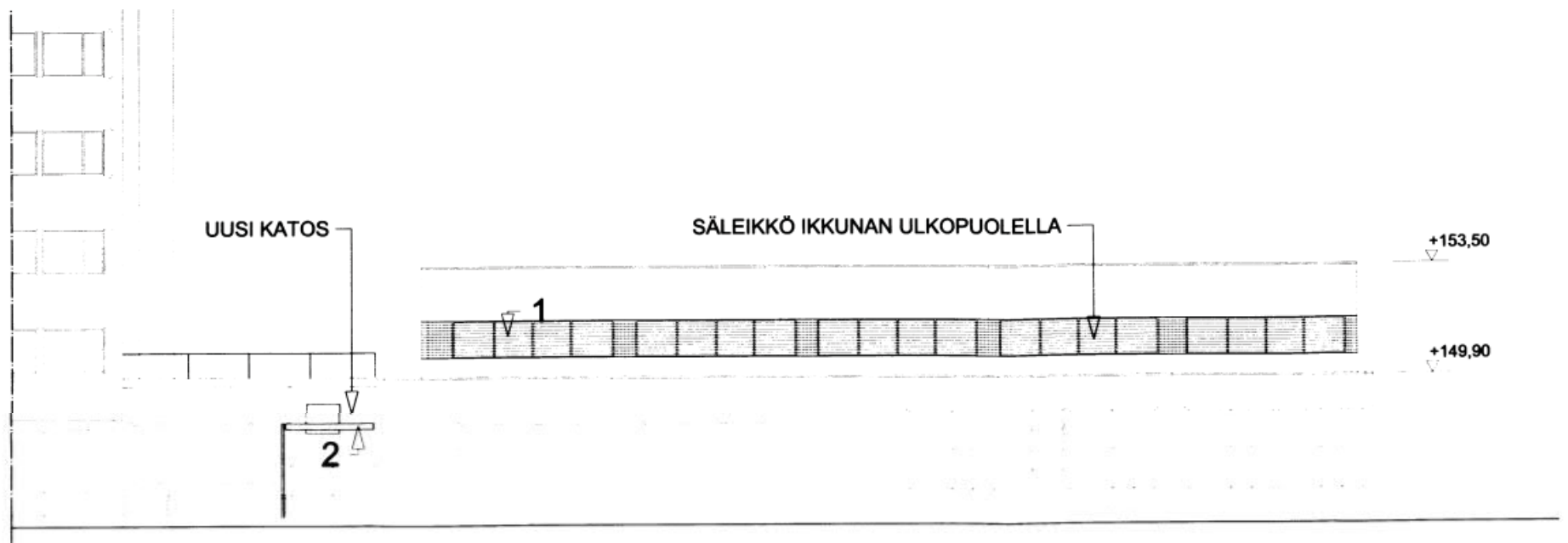

JULKISIVU LÄNTEEN

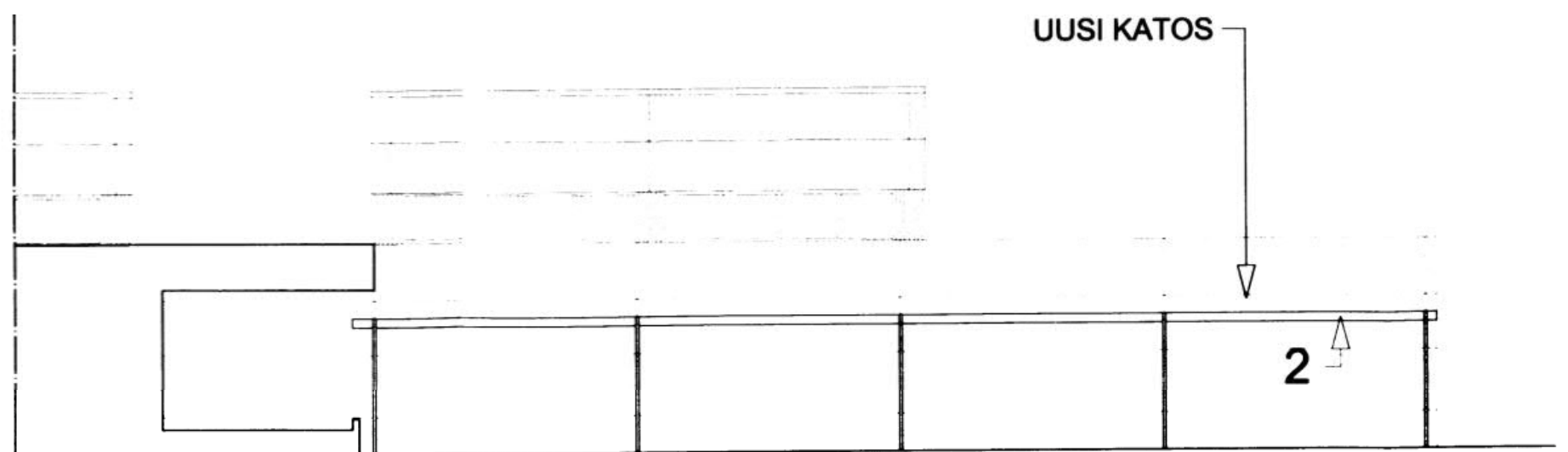

JULKISIVU POHJOISEEN

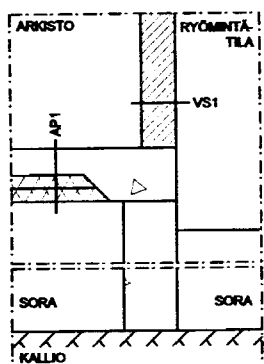
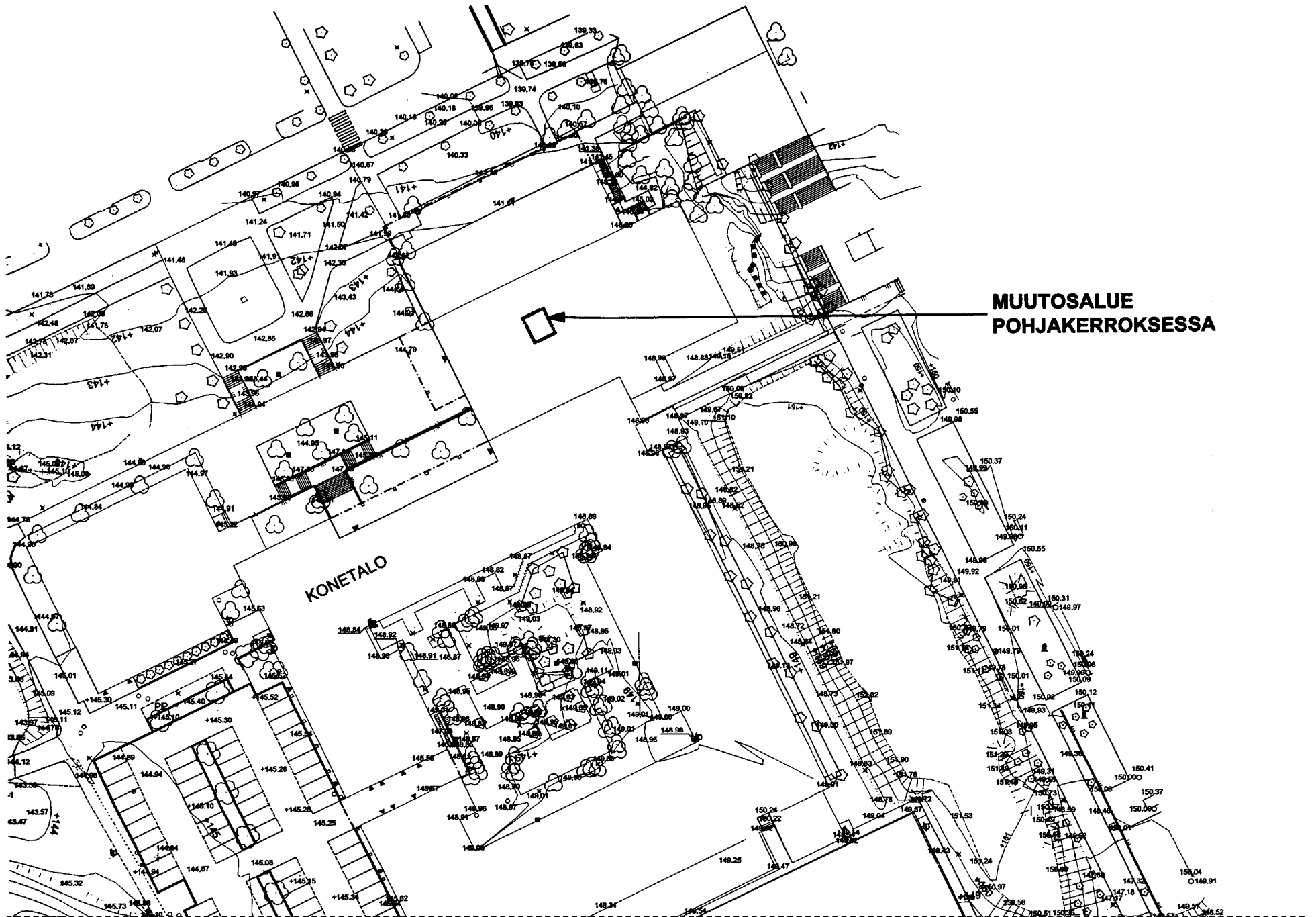

RAKENNELEIKKAUS 1:20

RAKENTEIDEN PERIAATTEET:
 VÄLISEINÄ VS1:
 - TASOITUS JA MAALAUUS
 - KALKKIHIEKKATIILI 130mm
 - BETONINEN NOSTO KALLIOLTA MUURAUKSEN ALLE
 IV-KANAVAN LEVYRAKENTEINEN KOTELOINTI E60.
 LATTIA API:
 - POHJATASATAAN
 - SORATÄYTTÖ
 - STYROX 100mm
 - BETONILAATTA 100mm (RAUDOITUS 8-200)
 - LATTIAPINNOITE

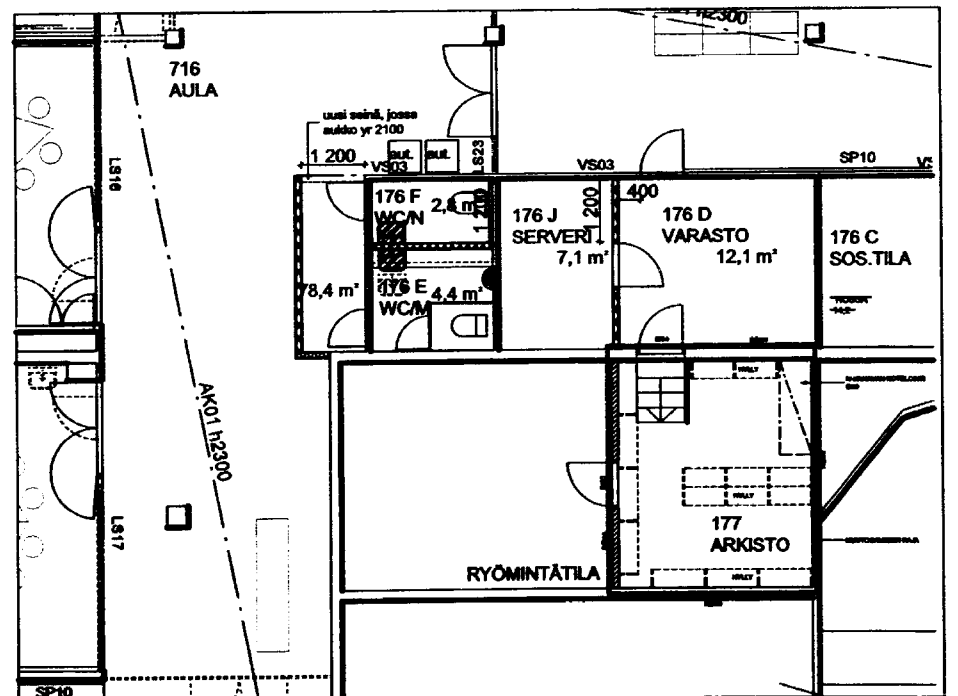

POHJAPIIRROS 1:100

Muutostyö: TTY/EDUSTECH/ARKISTO, käyttötilamuutoksia, uusi seinärakenteita

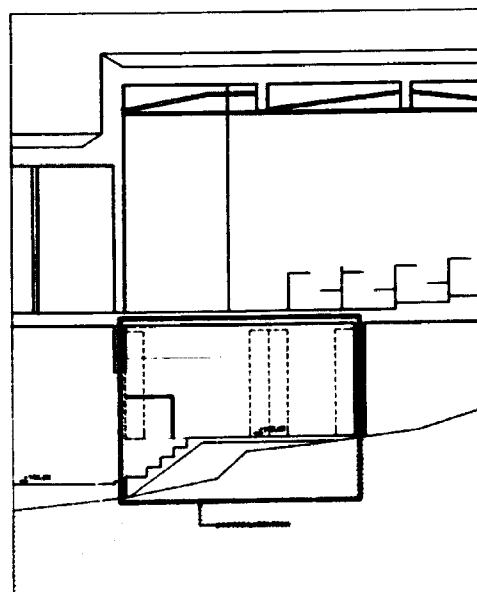

LEIKKAUS A-A

03167910

K. nro / kpl	Määrä / kpl	Kausi / kpl	Muutosten sisältö	03-836
HERVANTA	7000	12		
Muutostyö			PÄÄPIIRUSTUS	
TTY / EDUSTECH / ARKISTO			POHJAPIIRROS JA LEIKKAUS	1:50
			RAKENNELEIKKAUS	1:20
MARKUS SEPPÄNEN, ARKKITEHTI SAFA			ark	1/1
04.06.2003				

Hallitilojen kunnostusta E-osassa

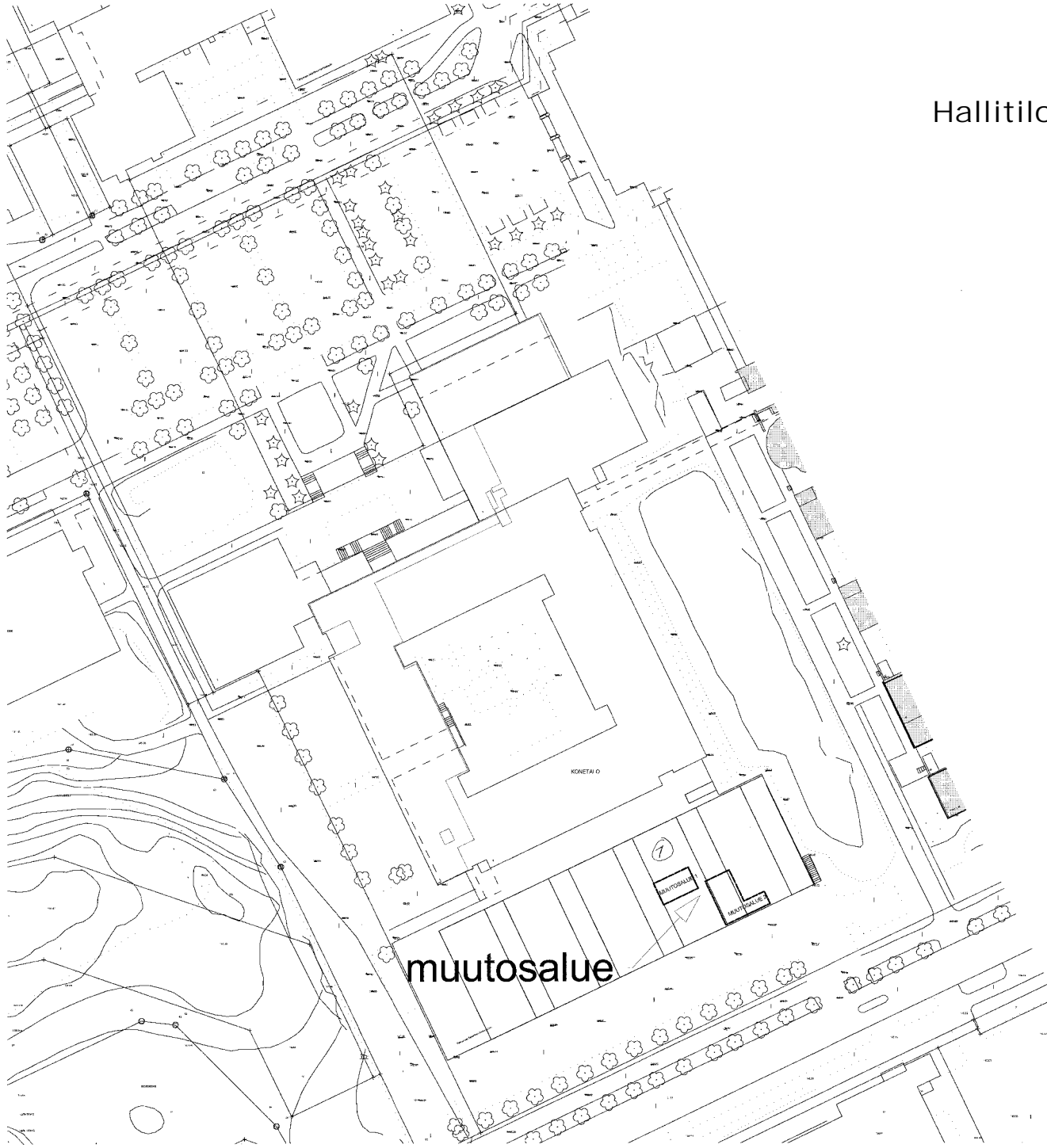

KAUPUNKIMITTAUS

13210170

11938
11939
11940
11941
11942
11943
11944
11945
11946
11947



HERVANTA	7000	21	13-297-R
KUNNOSTUS			PÄÄPIIRUSTUS 01
TTY - KONETALO KORKEAKOULUNKATU 6 33720 TAMPERE			ASIAKASPIIRROS 1/100
ARKKITEHDIT LSV OY Laukontori 10 B 2 33200 Tampere			101842 TTY HERVANTA
			207817 TTY HALLIT 1 JA 2
			304760 TTY - KONETALO
06.03.2013			ARKKITEHDIT LSV OY MARKUS SEPPÄNEN ARK



13210172

11938

HERVANTA	7000	21	13-297-R
KUNNOSTUS			PÄÄPIIRUSTUS 02
TTY - KONETALO KORKEAKOULUNKATU 6 33720 TAMPERE			LEIKKAUS 1/100
ARKKITEHDIT LSV OY Laukontori 10 B 2 33200 Tampere			101842 TTY HERVANTA
			207817 TTY HALLIT 1 JA 2
			304760 TTY - KONETALO
06.03.2013			ARKKITEHDIT LSV OY MARKUS SEPPÄNEN ARK

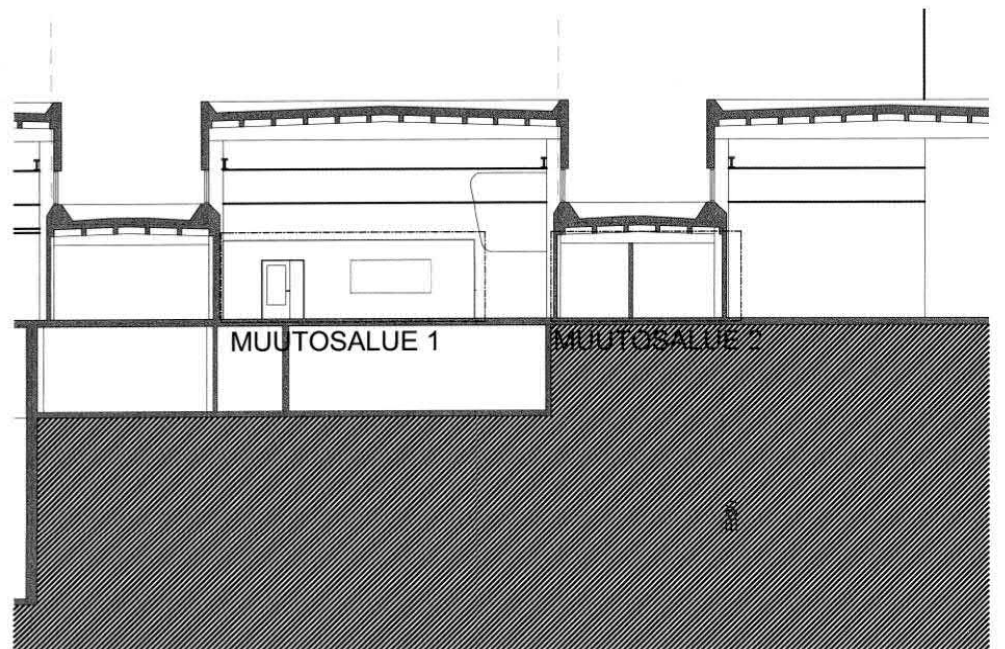

Liukupallo-ovi LPO E190
- konekäyttöinen palosukulaite, pakko-ohjaus painikkeilla
- savu- ja lämpöilmäisin



YTHS:n toimitilojen saneerausta

11938
11993
11995

13210166

SIIRTYMÄT	700	21	13-940-R
SANEERAUS			13-940-R
TTY KONETALO KORKEAKALLIOWATU 6 33700 TAMPERE		ASIANNUMERO	1500
AMMUNNUS OY Lukonkatu 10 B 2 20000 Tampere		101543 101547 101549	TTY LIIKAVANTA 101543 TTYSS TTY KONETALON YTHS:n TOIMITILAT 101547 101549
AL			TTY KONETALO
07.03.2013		MARIUS STERNÄNEN	ARKKITEHTI

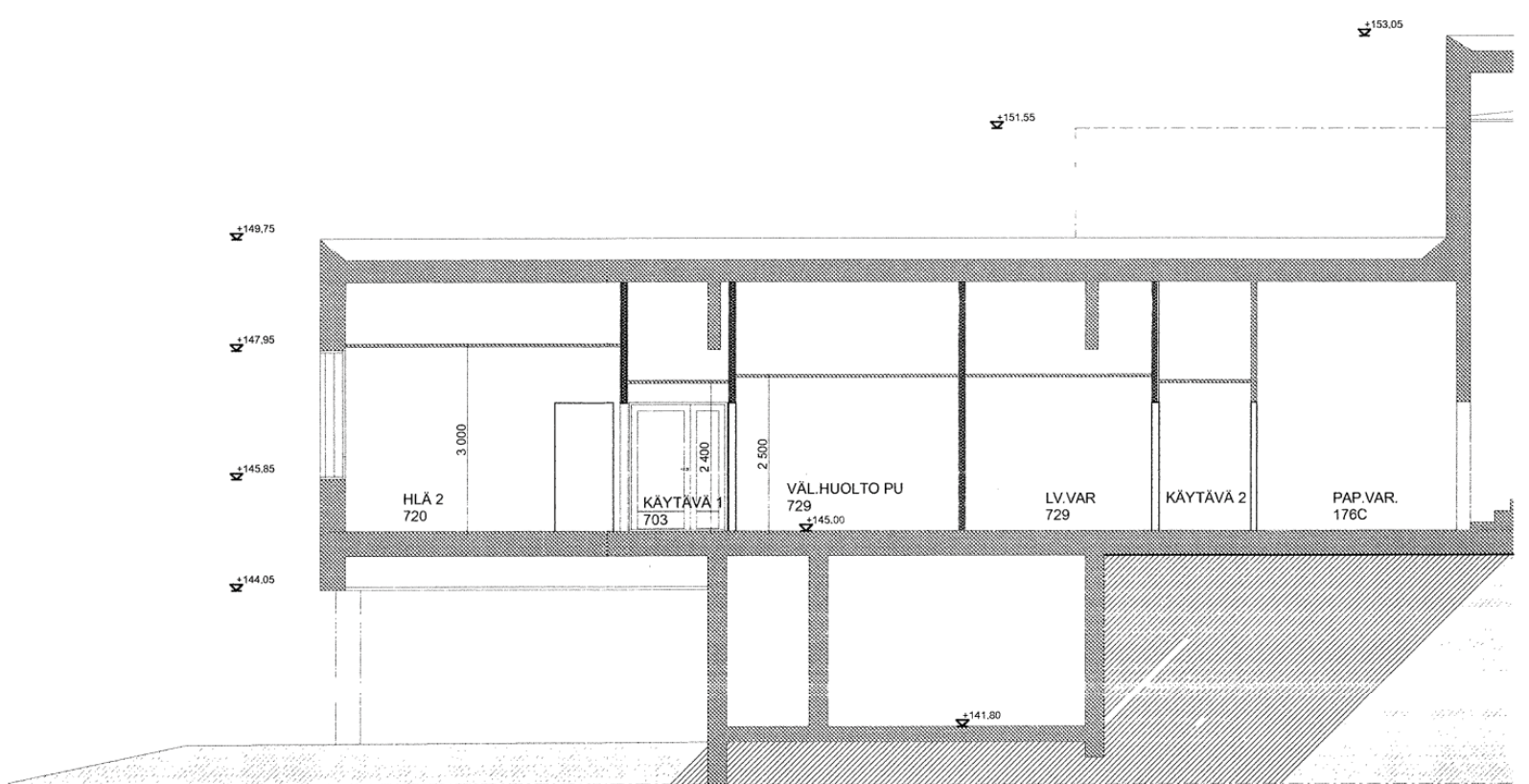
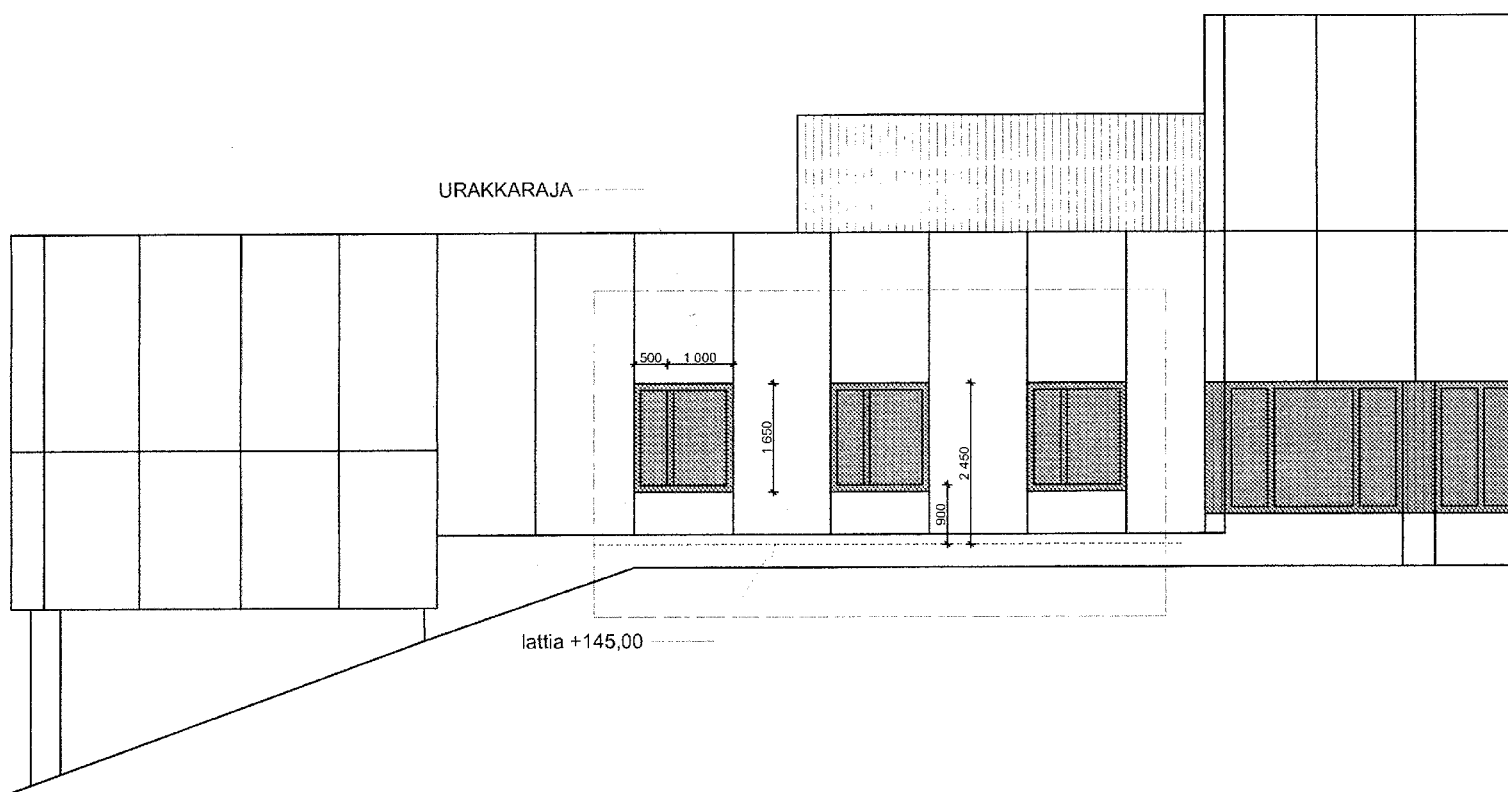

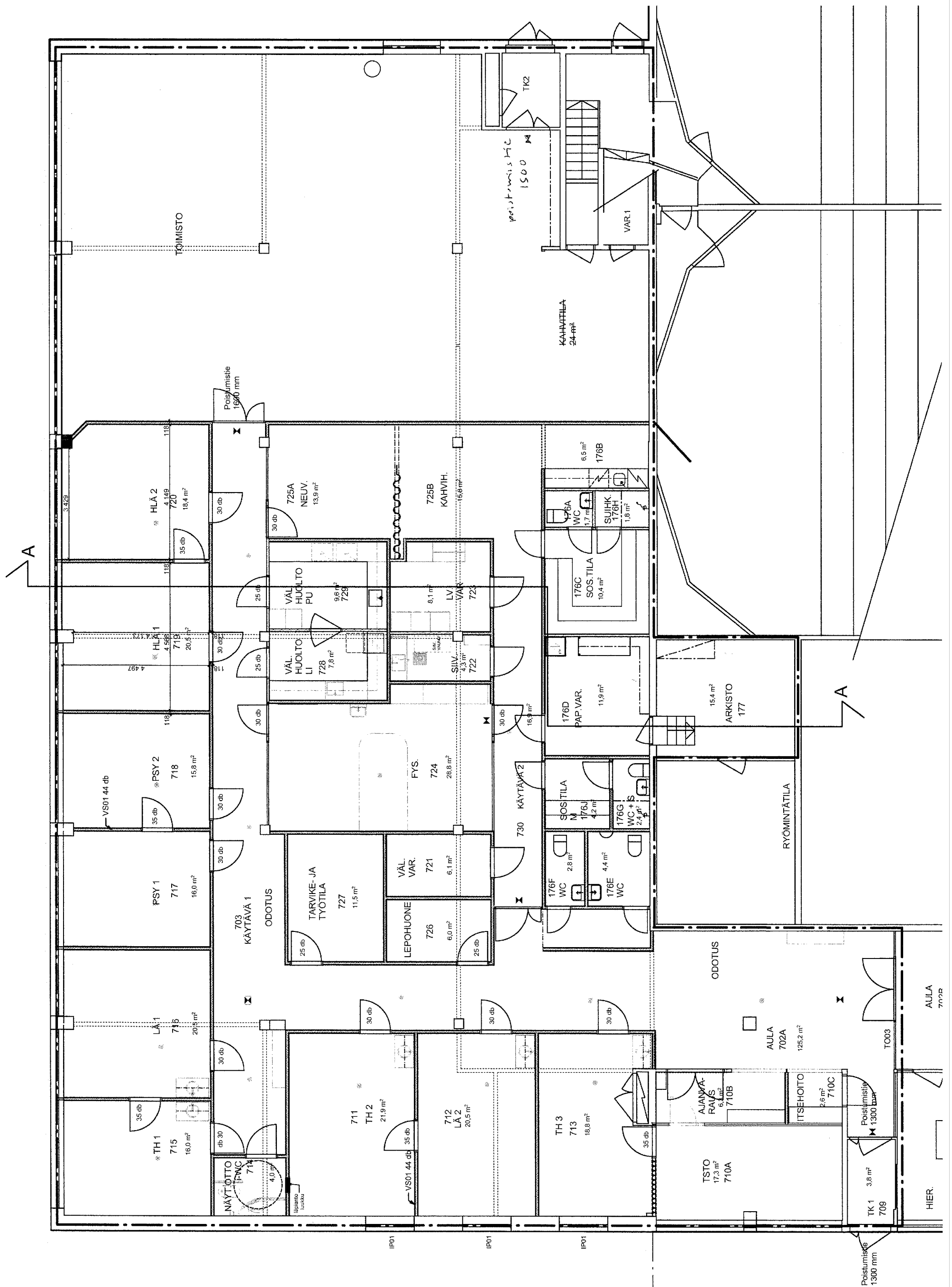

Muutos ja korjaustyöt tilojen muuntamisesta Etelä-Hervannan ala-asteen käyttöön

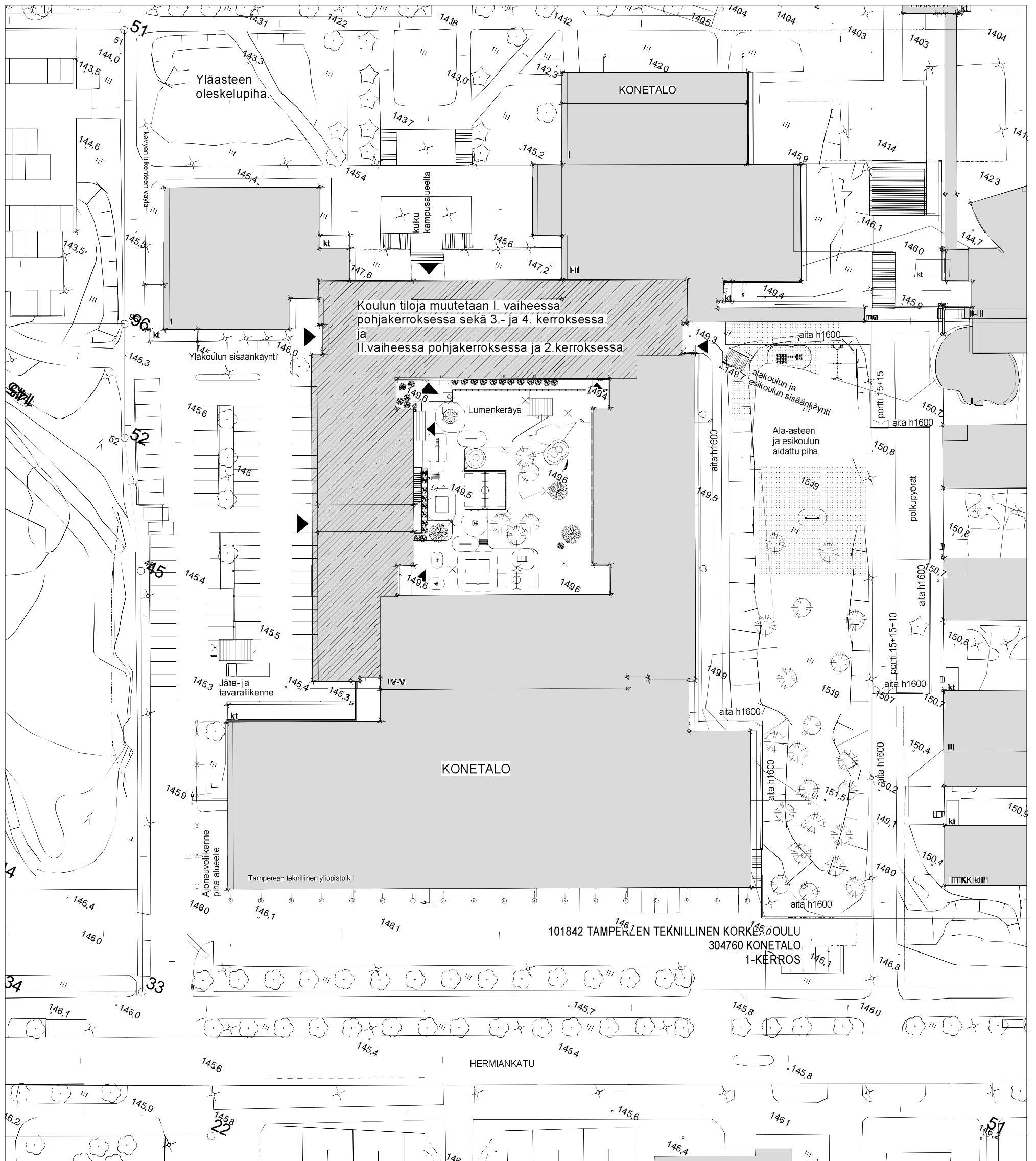

Asemapiirros 1:500

1
1 : 500

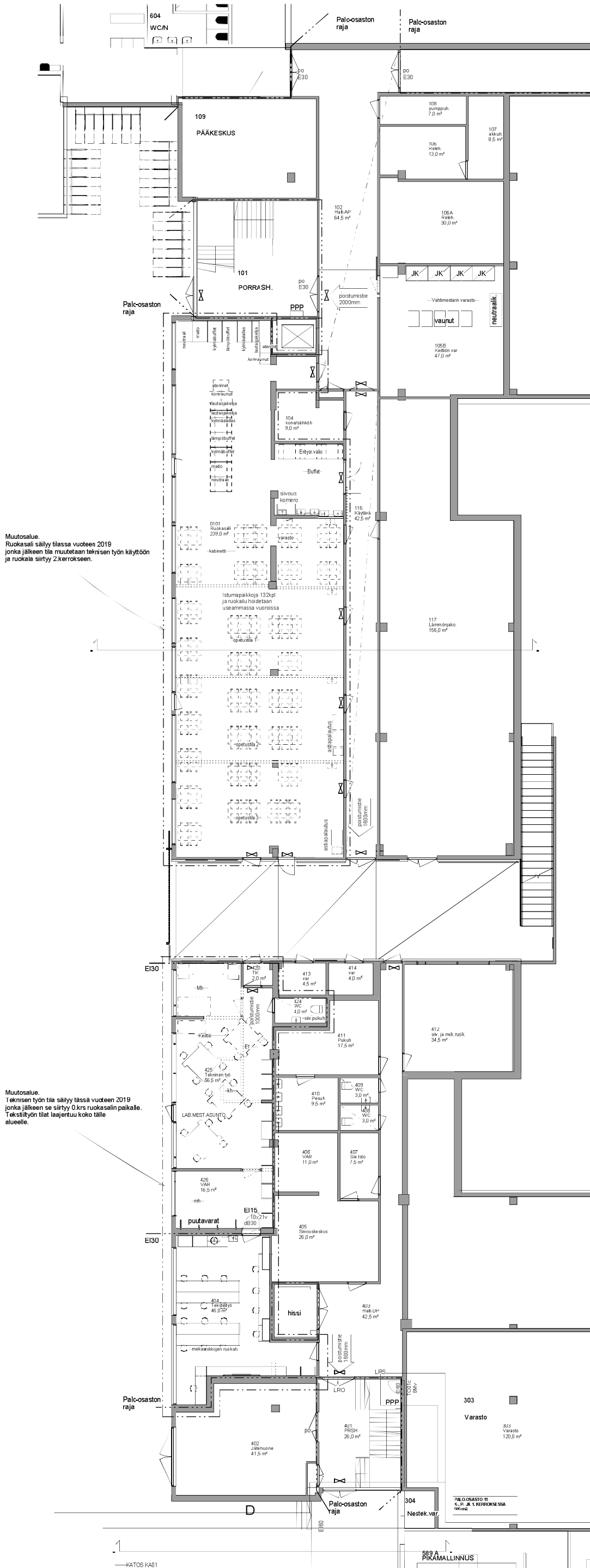

Muutosalue.
Ruokasali säilyi tilassa vuoteen 2019
jonka jälkeen tila muutetaan teknisen työn käyttöön
ja ruokala siirtyi 2.kerrokseen.

Muutosalue.
Teknisen työn tila säilyi tässä vuoteen 2019
jonka jälkeen se siirtyi 0.krs ruokasalin paikalle.
Tekstityön tilat laajentuu koko tälle
alueelle.

Teknisen työn tila osastoidaan omaksi palo-osastokseen.
Tilat varustetaan automaattiseen paloilmoittimeen
liitettävillä paloilmaisimilla ja poistumistievalaistuksella
sekä jauhesammuttimin.

Pohjakrs. A-osa
Kabinetti, varasto ja
**buffet muutetaan ala-
asteen väliaikaiseksi
ruokalaksi**

(0101 Ruokasali)

- väliseiniä purkua,
poistumisteiden merkinnät,
tilojen peruskorjausta: uusia
kalusteita/laitteita, purettuja
rakenteita, uusia väliseiniä

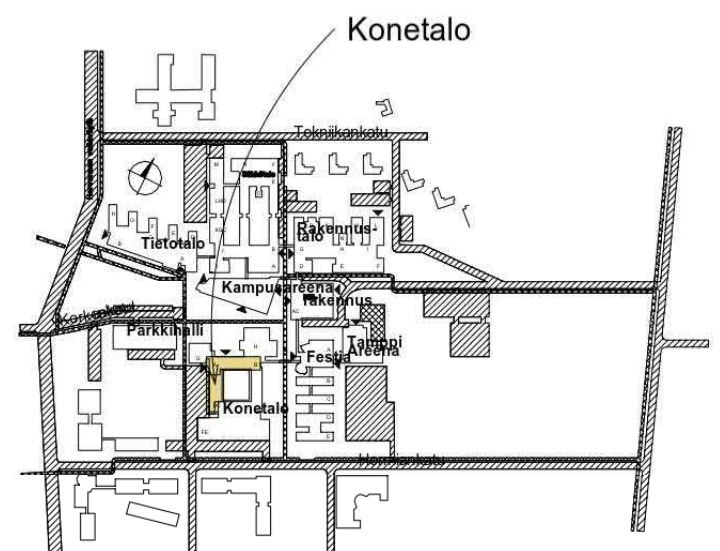

Hyväksytty 04.07.2018
18-0655-R § 615
Lupa-arkkitehti Juhani Fried
Tampereen kaupunki rakennusvalvonta
www.lupapiste.fi

Hall.kin.nro: 101942 TTY, Hervanta
Rak. nro: 304760 TTY, Konetalo
Kiirt.nro: 207817
Kiirtestönummus: 837-065-7000-0021
Hanke nro: TTY05460 - TTY Konetalo 3-4 krs Koulun tilat

KÄYTETTY KORKEUSJÄRJESTELMÄN2000			
K.OSA	KORTTELI/TLA	TONITTI/NO	VIRANOMAISMERKINNÄT
Hervanta	7000	21	
RAKENNUS/TOIMENPIDE		PIIRUSTUSLAJI	
Muutos- ja korjaustyö		PÄÄPIIRUSTUS EHK	
PÄIVÄYS			
31.05.2018			
Tampere Hervannan kampus		PIIRUSTUKSEN SISÄLTO	
TTY, Konetalo		Pohjakerros	
Korkeakoulunkatu 6 33720 Tampere		MITTAKAAVAT	
Suomen yliopistokiinteistöt Oy		1:100	
		SUUNN. ALA	TYÖ No
			PIIR No
		0703	
		A_F20001.	
bst ARKKITEHDIT FINLANSINKATU 5, 33210 TAMPERE Puh 010 438 7500		AR JNY ARKKITEHTI Jussi Nykänen PIIRTAJA	
		103 Pohjakerros EHK 07034 TTY konetalo 2018.mt	

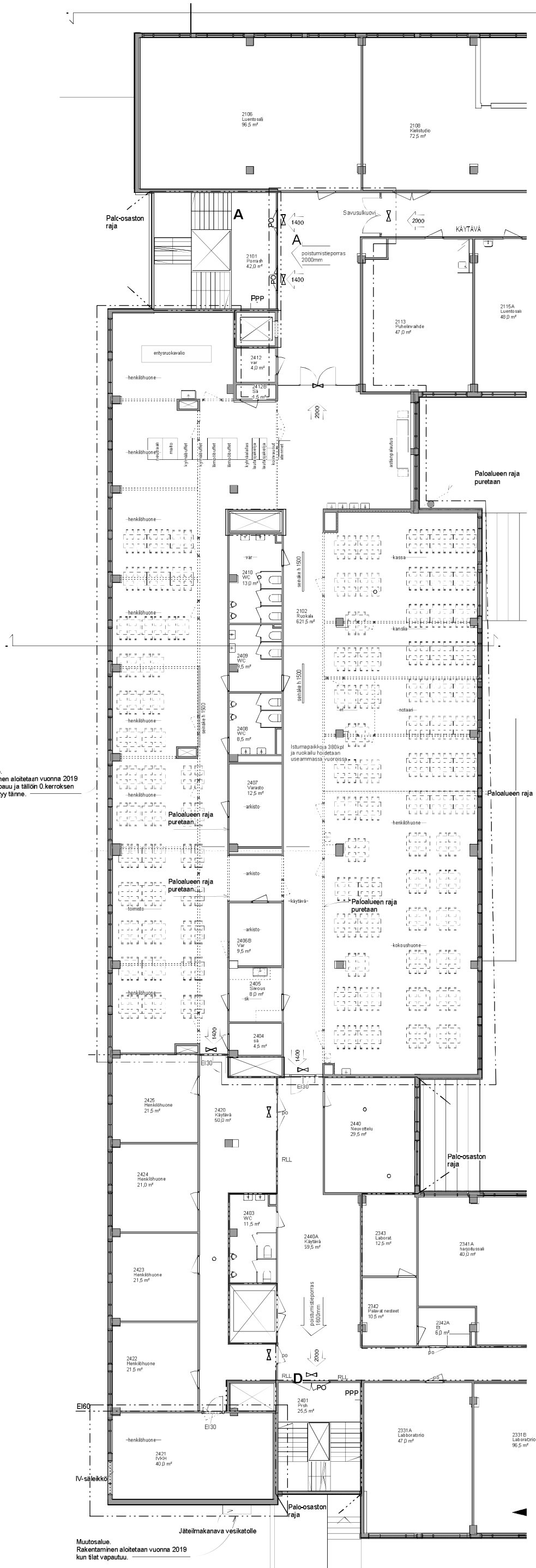

Muutosalue.
Rakentaminen aloitetaan vuonna 2019
kun tilat vapautuu ja tällöin 0.kerroksen
ruokala siirtyy tänne.

Muutosalue.
Rakentaminen aloitetaan vuonna 2019
kun tilat vapautuu.

IV-konehuone osastoidaan omaksi palo-osastokseen.
Tilat varustetaan automaattiseen paloilmoittimeen
liitettävillä paloilmaisimilla ja poistumistievalaistuksella
sekä jauhesammuttimin.

2krs. A-osa
kassa, kanslia, notaari,
henkilöahuoneita, toimisto
ja kokoushuone muutetaan
ala-asteen ruokalaksi

(2102 Ruokasali)

- väliseiniä, ovien, vesipisteiden purkua,
poistumistieiden merkinnät, uusia palo-ovia,
tilojen peruskorjausta: uusia kalusteita/
laitteita, purettuja rakenteita, uusia
väliseiniä, palo-osastoinnin rajan muutos

arkisto ->

2407 varasto

var. ->

2410 WC

arkisto ->

2406B var.

sk ->2405 Siivous

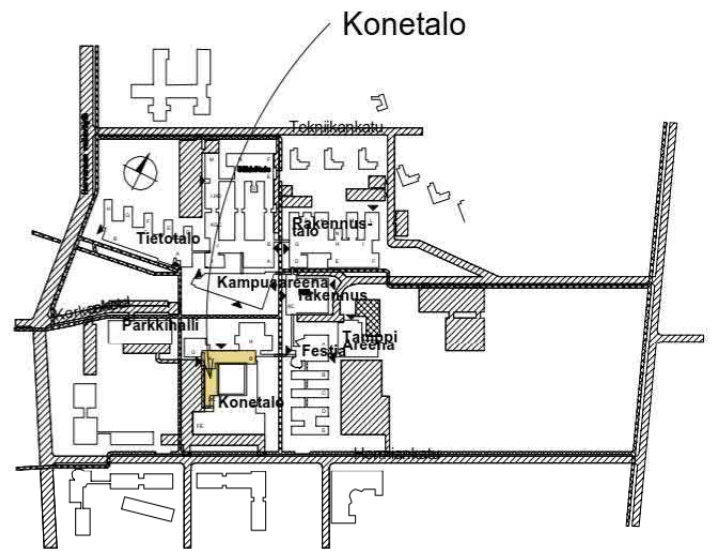

Hyväksytty 04.07.2018
18-0655-R § 615
Lupa-arkkitehti Juhani Fried
Tampereen kaupunki rakennusvalvonta
www.lupapiste.fi

Hall.kiin.nro: 101842 TTY, Hervanta
Rak.nro: 304780 TTY, Konetalo
Kiint.nro: 207817
Kiinteistönummus: 857-065-7000-0021
Hanke.nro: TTY05460 - TTY Konetalo 3-4 krs Koulun tilat

KÄYTETTY KORKEUSJÄRJESTELMÄN 2000			
K.O.S.A.	KORTTELITILA	TONTTI/RIIHI	VIIRANOMAIMERKINNÄT
Hervanta	7000	21	
RAKENNUS-TOIMENPIDE		PIIRUSTUSLAJI	
Muutos- ja korjaustyö		PÄÄPIIRUSTUS EHK	
PÄIVÄYS			
31.05.2018			
Tampere Hervannan kampus		PIIRUSTUKSEN SISÄLTÖ	
TTY, Konetalo		Pohjapiirustus kerros 2	
Korkeakoulunkatu 6 33720 Tampere		MITTAKAAYAT	
Suomen yliopistokiinteistöt Oy		1:100	
SIUNN. ALA		TYÖ N:o	PIIR. N:o
hst		AR 0703	A F20021

3krs. A- ja F-osa
tilojen käyttötarkoitusten
 muutoksia ala-
 asteen tiloiksi,

- purettuja ja uusia väliseiniä,
 paloosastoinnin muutoksia

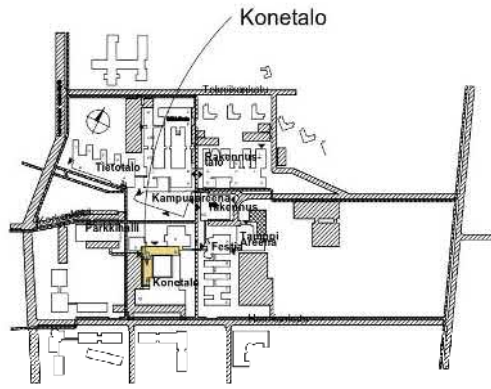

Tilat varustetaan automaattiseen paloilmoittimeen liitettävillä paloilmaisimilla ja poistumistievalaistuksella sekä jauhesammuttimin. Fysiikka/biologia ja IV-konehuone osastoidaan omaksi palo-osastokseen.

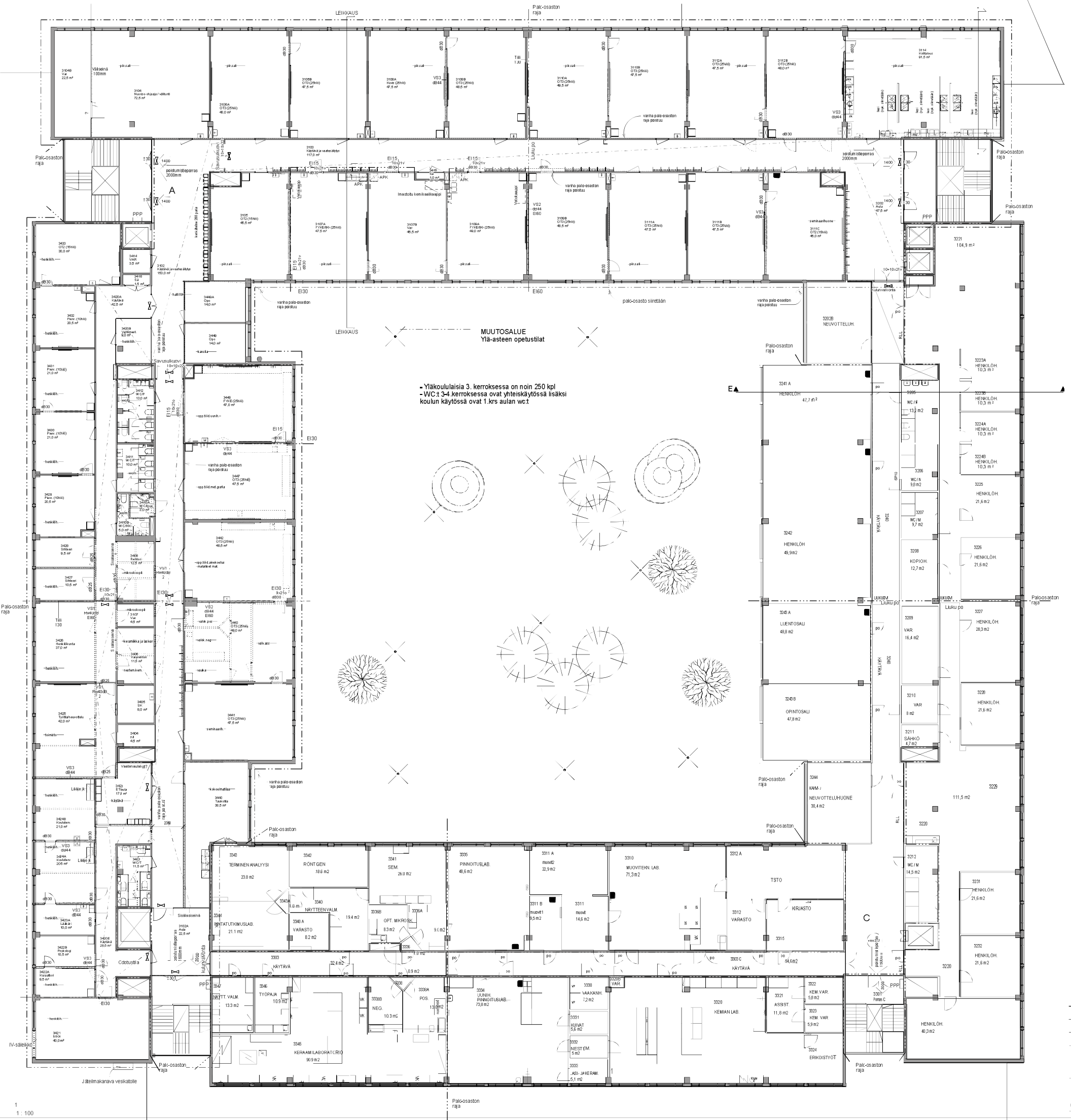

4krs. A- ja F-osa
tilojen käyttötarkoitusten
 muutoksia ala-
 asteen tiloiksi,
 - purettuja ja uusia väliseiniä,
 paloosastoinnin muutoksia

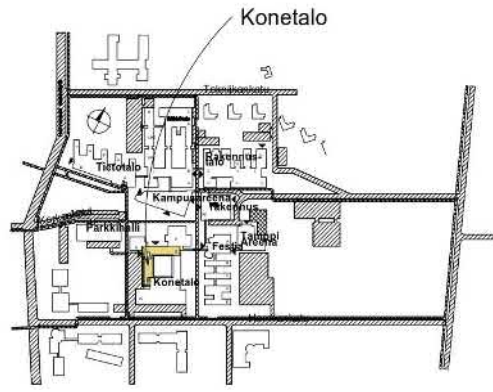

Tilat varustetaan automaattiseen paloilmoittimeen liitettävillä paloilmaisimilla ja poistumistievalaistuksella sekä jauhesammuttimin.
 IV-konehuone osastoidaan omaksi palo-osastokseen.

